大公報

Ta-Kung-Pao
123 Connaught Road, C.
Hong Kong

督印人 費彝民

經中國人民郵政登記認爲新聞紙類
廣東人民郵政管理局執照第十五號

第一萬九千六百五十一號
今日出紙三大張
零售港幣壹毫
每月本港三元外埠七元

地址 香港干諾道中一二三號 經理部電話 四八〇三六 編輯部電話 四八〇四六 電報掛號8778 廣州分事處 惠吉西路二號坊 電話：11605

干諾道中一二三號有利印務有限公司承印

讀者注意： 今日「天下事」副刊全部刊載有關中東局勢文章及資料，與「台灣內外」同刊第十一版。

美如膽敢在朝鮮玩火 將比過去失敗得更慘

中國志願軍紀念朝鮮停戰五周年

【中國新聞社北京二十六日電】在朝鮮停戰協定簽字五周年前夕，新華社記者發表評述說：五年前的七月二十七日上午十時，侵略朝鮮的美帝國主義者終於被迫在朝鮮停戰協定上簽字了，這一有歷史意義的時刻，向全世界人民表明：妄想用武力稱霸世界的美帝國主義者是完全可以打敗的，爲保衛祖國獨立自由而英勇鬥爭的人民是不可戰勝的。在朝中人民的鬥爭面前，窮兇極惡的美國侵略者，不過是一隻紙老虎而已。

評述指出，朝鮮民主主義人民共和國的獨立，打亂了美帝國主義發動第三次世界大戰的時間表，並且大大加強了全世界人民保衛和平的信心。朝中人民的勝利鬥爭給全世界人民的深刻教訓是：對帝國主義侵略者絕不可示弱，只有給予堅決的回擊，才能迫使它住手。

評述揭露了停戰協定簽字以後美國破壞停戰協定實施的罪行，指出，最近，爲了策應美英帝國主義者在中東地區的武裝侵略，南朝鮮的傀儡李承晚又在美國指使下不斷叫囂戰爭，製造緊張局勢，美國侵略者破壞停戰協定的罪行，造成了對世界和平的嚴重威脅。評述最後警告說：帝國主義橫行霸道的時代畢竟一去不復返了。朝中人民五年前既然能夠迫使美國侵略者停止侵朝戰爭，在當前東風壓倒西風的新的國際形勢下，也就能夠更有效地保衛東方和平。如果美國侵略者膽敢重新在朝鮮玩火，那麽這隻早已被戳穿了的紙老虎將比過去失敗得更慘。

【中國新聞社北京二十六日電】平壤消息：中國人民志願軍領導機關官兵今天下午隆重集會，紀念朝鮮停戰五周年。

中國人民志願軍副參謀長蕭應棠將軍在大會上講話。他在回顧了中朝人民軍隊並肩打敗美國侵略者及其幫兇軍隊，迫使戰爭發動者在停戰協定上簽字的這一段光榮歷史後，嚴厲地譴責美英帝國主義在黎巴嫩和約旦的可恥的侵略行爲。他說：我們在朝鮮戰爭中和侵略者直接較量過，得到一條深刻的體會，就是：美帝國主義只不過是一隻外強中乾的紙老虎，並沒有什麽可怕。目前在中東地區張牙舞爪的美軍二十四師，就是朝鮮戰場上被中朝人民軍隊教訓過的。在朝鮮戰爭初期，水原到大田地區一戰，它幾乎被朝鮮人民軍全部殲滅，師長迪安少將也當了俘虜。因此我們相信，勝利一定屬於爲民族獨立而鬥爭的中東人民。

蕭應棠將軍揭露了美帝國主義在南朝鮮建立導彈基地，瘋狂地進行擴軍備戰和戰爭叫囂的各種罪惡活動。他說，美國侵略者是既無賴又無恥的十足的流氓和海盜。他特別提醒尚未撤退回國的每一個志願軍官兵，必須嚴密戒備，提高警惕，隨時準備粉碎敵人的任何侵犯。（下轉第二版）

怒斥美英侵略中東 閩浙滬示威集會 要美軍滾出台灣

復員軍人說必要時重返前線

【據新華社北京二十五日電】在首都從事和平建設的十萬多復員軍人連日來紛紛集會，強烈抗議美英帝國主義武裝干涉中東各國人民的內政。他們表示，對侵略者的戰爭挑釁決不袖手旁觀。復員軍人們以他們目睹的事實，控訴美國侵略軍是世界上最殘暴的最野蠻的強盜。他們表示：要百倍地提高警惕，如果美英帝國主義不停止侵略，他們將重返前線。

【據新華社上海二十五日電】當年在朝鮮戰場上把美國侵略軍打得頭破血流的中國人民志願軍在上海的復員軍人，最近紛紛集會，憤怒譴責美英侵略者擴大侵略中東，狂熱準備擴大侵略的罪惡活動，並且嚴厲警告侵略者：如不立即放下屠刀，滾出中東，在必要時，他們這些保衛和平的戰士將重新拿起武器。

復員的志願軍官兵們十分蔑視當年在朝鮮被朝中人民軍隊打得狼狽不堪的美英侵略軍這些紙老虎。現在大陸機器廠做鉗工的王仁坤說，在一九五一年范佛里特叫囂的所謂「秋季攻勢」中，他們一個連堅守陣地十四天，打垮了在強大空軍和炮火掩護下的敵人的無數次瘋狂進攻，最後打得敵人丟下大批屍體狼狽潰逃。王仁坤說：美國侵略軍非常貪生怕死，每次上陣都像趕鴨子一樣，畏畏縮縮，要不是有人在後面督戰，誰也不敢向前，這樣的軍隊，怎能不打敗仗呢？

【據新華社武漢二十五日電】在武漢的上萬名復員轉業軍人連日來紛紛集會，憤怒抗議美英帝國主義侵略黎巴嫩和約旦。他們在發言中一致表示，對侵略者的戰爭挑釁決不袖手旁觀。

【據新華社福州二十六日電】經常同美帝國主義支持下的蔣介石匪幫進行鬥爭的福建省沿海廣大人民，幾天來紛紛舉行各種集會和示威遊行，聲討美英帝國主義侵略黎巴嫩和約旦的海盜行爲，聲援阿拉伯人民的正義鬥爭。到二十四日晚上止，福建全省已有兩百萬人參加抗議美英侵略中東的集會和示威遊行。

處在海防最前哨的廈門島漁民，在集會聲討美、英帝國主義的侵略行爲時，無不怒火沖天，前鋒漁業社社員陳總機說：美帝國主義長期霸佔我國領土台灣，現在又出兵侵略中東國家，我們堅決支持中東人民的正義鬥爭，並加緊準備，爭取早日把美國侵略軍從台灣趕出去！

【中國新聞社上海二十六日電】上海市一部分社會人士二十五日在「新聞日報」編輯部舉行的集會上，一致要求美英侵略軍從中東滾出去，美國侵略軍從中國的台灣滾出去。

七十三歲老人趙旣昆、歸國華僑賀啓漢等認爲，美英侵略中東以後，已經處於「內外交迫，進退維谷」的境地。在全世界愛好和平人民的大力支持下，阿拉伯人民一定能夠取得最後勝利。

起義將領賀亦斌警告爲虎作倀的蔣介石集團：「你們不是在爲眞老虎作倀，而是在爲紙老虎作倀。」他說，中國人民一定要解放台灣，美帝國主義侵略者必須從台灣滾出去。

台灣民主自治同盟上海市支部負責人謝雪堂說：美國圖謀長期霸佔我國領土台灣，它在武裝侵略中東的同時，又指使蔣介石賣國集團在台灣海峽製造緊張局勢，這決不能容忍。台灣是中國領土的一部分，中國人民一定要解放台灣。

【據新華社杭州二十五日電】浙江前線大陳島上的居民和駐守海島的解放軍全體官兵憤怒抗議美英帝國主義侵略中東的暴行，堅決要求美英軍隊從中東滾出去，美國軍隊從台灣滾出去，並且同聲表示誓願爲解放台灣貢獻一切力量。

近千名漁民、農民、居民和駐島官兵二十二日深夜舉行抗議大會。大陳鎮鎮長許繼盛在會上說：美帝國主義在大陳島犯下的滔天罪行，我們大陳人民記憶猶新。美國侵略者在大陳的罪惡痕跡還未剔掉，現在又膽敢向中東人民伸出侵略的血手，我們極爲憤怒，我們堅決要求侵略軍隊立即滾出中東和我國領土台灣。我們一定要解放台灣，一定要使被美蔣劫往台灣的一萬八千多名大陳和平居民，回來重建家園。

駐島部隊首長在會上號召全島官兵百倍警惕，握緊手中武器，作好解放我國領土台灣的一切準備，隨時準備打擊敵人。

漁民、農民代表在會上控訴和抗議美國侵略者浩劫大陳的罪行以後，提出隨時準備全力支援解放軍解放台灣。

棉花豐收可望 各地棉花生長普遍良好

【中國新聞社北京二十六日電】全國主要產棉地區的棉花大部分已經開花結鈴，棉花大豐收初露苗頭。河北、河南、山西、陝西、山東、江蘇等主要棉區棉花生長普遍比去年整齊茁壯；遼寧省朝陽縣棉花生長出現多年未見景象，開花結鈴比去年早二十天；四川大部分棉田已有十個枝果以上；湖北、江蘇、山東等地棉田的一類苗和二類苗佔總面積的百分之八十—百分之九十。目前各地正積極在加強追肥、整枝、治蟲等管理工作，爭取棉花也來一個空前大豐收。

休要妄想 甄仕華作

會不會有新戰爭？ 赫魯曉夫郭沫若有分析

【據新華社北京二十五日電】據塔斯社莫斯科訊：蘇聯部長會議主席赫魯曉夫二十四日在莫斯科克里姆林宮舉行招待會，招待以拉布總理爲首的奧地利政府代表團。

赫魯曉夫在招待會上講了話。他指出，現在的國際局勢令人不安。一貫奉行和平政策的蘇聯同其他愛好和平的國家一道不遺餘力地在防止爆發新戰爭。我們深信，只要各國人民積極地反對挑起新戰爭，他們就一定能捍衛住和平的事業。和平力量發展和鞏固了，它已經有能力制止任何侵略者和防止戰爭。但是，這也不是輕而易舉的事，因爲，還有許多瘋狂傢伙不僅盼望新戰爭，而且還準備發動新戰爭。因此，各國人民應當保持警惕。

【據新華社北京二十六日電】據塔斯社莫斯科二十五日訊：莫斯科勞動人民今天舉行羣衆大會，歡迎參加裁軍和國際合作大會的代表。

在羣衆大會上發言的有中國代表團團長郭沫若、美國女作家安娜·路易斯·斯特朗以及伊拉克共和國、阿聯、黎巴嫩、委內瑞拉和黑非洲等代表。

郭沫若指出，蘇聯人民已經表示對美英侵略中東決不能置之不理，我們中國人民也同樣決不會袖手旁觀。我們熱愛和平，但是我們決不向戰爭販子乞求和平。我們反對戰爭但是我們不怕任何威脅。如果帝國主義者竟敢不顧一切要把戰爭強加給人民，那末正如兩次世界大戰的經驗所表明的，這只能加速帝國主義的死亡。

郭沫若最後強調指出，今天和平的力量比任何時期都更強大，只要全世界各國人民能夠充分地團結起來，只要他們能夠進行頑強的堅決的鬥爭，就可能徹底粉碎帝國主義者的任何侵略行動和戰爭威脅。

【據新華社河內二十六日電】據報紙報道：越南勞動黨中央政治局委員長征二十二日在河內各級幹部三百多人報告中近東局勢時說，如果美英帝國主義不顧一切而在中近東挑起戰爭，社會主義各國人民和全世界人民將不會袖手旁觀；如果它們瘋狂到挑起新的世界大戰的話，那麼，世界人民將把帝國主義從地球上永遠消滅掉。

美正拖延時間 部署侵略中東

莫斯科電台促美早日開會

【路透社倫敦二十六日電】莫斯科電台兩位評論員二十五日晚間說：最高級會議應該迅速開始討論惡化中的中東局勢。

一位評論員在對英國廣播的節目中說：使人驚奇的是：「華盛頓和倫敦對踏入戰爭的問題行動何其迅速，而對於談論和平的問題則拚命在找藉口拖延。」

「他們領袖的行爲像一些無眞正道理可講的人，也像是害怕面對眞理的人。但是，人們不能不面對他們在中東製造出來的危險局勢，而且必須迅速面對這個局勢。」

一位評論員在對北美廣播的另一節目裏說：「必須想出一切辦法，而且必須儘可能迅速消滅中東緊張的危險，並防止局勢更趨惡化。」

他說：「當此和戰關頭，應該拋開一切形式問題。必須想出一切辦法加速最高級會議的舉行，以消除仍在繼續緊張並危及和平的現存的中東局勢。」

「眞理報」二十六日在一篇來自紐約的消息中說：美國「千方百計在阻撓會議的召開」，並在爭取時間以部署中東的事務。

該報說：紐約方面謠傳，美國正在尋求新條件，使會議的召開與中東無關。並稱，美國報紙正在要求舉行秘密會議。

「眞理報」說：「這表明美國統治階層的驚慌失措。據『華爾街日報』解釋，美國統治階層害怕採蘇聯人的路，並怕蘇聯指摘（美英）軍隊在黎巴嫩和約旦登陸。」

眼望門手抓衣 艾克準備開溜

美議員諷刺他開首腦會姿態

【合衆國際社華盛頓二十六日電】民主黨參議員曼斯菲爾對政府不大願開最高級會議予以尖刻的抨擊。他說：與其出席時「一隻眼睛望着門口，一隻手搭在他衫上，一心只等機會開溜……」那麽，還是留在家裏不去爲妙。

美英繼續增兵中東 侵黎美軍達萬一千餘名

黎巴嫩一南北公路幹線已受美軍控制

【新華社北京二十六日電】貝魯特消息：美國不顧黎巴嫩人民的激烈抗議和反對，繼續增派侵略軍侵入黎巴嫩。在二十五日，又有美國海軍陸戰隊一個營約一千五百人，由美國第六艦隊的艦隻運到貝魯特北面六公里的安特利亞斯登陸。他們還把大批武器和彈藥運到岸上。昨天早晨在黎巴嫩靠岸的美國軍艦和運輸艦共達二十六艘。

由於新的侵略軍的登陸，美國侵入黎巴嫩的軍隊已達一萬一千多名，其中海軍陸戰隊六千三百名，屬於第二十四步兵師的傘兵四千人。另有曾在黎巴嫩登陸而後來又撤到軍艦上去當「後備」的一營海軍陸戰隊一千多名。

同時，在貝魯特的國際機場上，不斷有美國運輸機着陸，它們運來了武器和支援作戰部隊的後勤人員。

據報道，美國侵略軍已經侵佔了黎巴嫩的許多戰略地點。夜間，美國侵略軍的卡車加緊向四面八方輸送軍用物資。據說，貝魯特到北部最大城市的黎波里和到南部的賽伊達的公路，已經在美軍控制之下。

美國侵略軍的直昇飛機和噴氣式戰鬥機不停地在黎巴嫩上空盤旋，儘拍黎巴嫩的地形和向黎巴嫩人民進行恫嚇。美國侵略軍空軍發言人二十五日在貝魯特的記者招待會上宣佈，美國侵略軍還準備在二十六日再派一批飛機在黎巴嫩各個主要城市上空「示威」。美國侵略軍四天前曾經派出五十架飛機「示威」，恫嚇人民，這些飛機遭到憤怒的黎巴嫩人民的射擊。

據西方通訊社報道，二十五日晚上，美國大型運輸機繼續從貝魯特空運汽油到約旦去，供應那裏的英國侵略軍隊。這些飛機飛越以色列領空。

【路透社貝魯特二十六日電】據悉：有未透露人數的美國軍隊在二十六日在海上，可能要登陸黎巴嫩。其中有戰術部隊，但他們是否登陸尚未決定。

【新華社莫斯科二十五日電】「紅星報」今天在一篇文章中說，美英干涉者的手正在伸向阿拉伯半島。

文章說，美國和英國反阿拉伯人民的軍事干涉正在加強着。美國正忙於向黎巴嫩和土耳其投入新的部隊，英國則向約旦投入新的部隊。已經非常顯然，這次干涉的目的首先是在鎮壓中近東的民族解放運動。與此同時，干涉者的血手正在伸向石油豐富的阿拉伯半島。從英國、從佳尼亞等地，英國軍隊正在向亞丁和波斯灣地區投入大批力量。帝國主義者準備干涉也門，企圖扼殺阿曼和拉赫傑的民族解放運動，恢復和加強在整個阿拉伯半島的殖民統治。文章說，爲了阿拉伯的石油，侵略者準備使血流成河。

「共青團眞理報」今天在標題中指出，正當華盛頓在侈談和平的時候，干涉者正在得到增援的力量。

【新華社大馬士革二十五日電】這裏所有的報紙都援引土耳其報紙的消息說，駐在依斯坎德倫的美國空軍已經在二十四日調往土耳其一敘利亞邊境。同時，有大批美國噴氣式飛機從土耳其南部的亞達那基地飛往貝魯特。

【據新華社北京二十六日電】華盛頓消息：美國國防部二十四日宣佈任命陸軍少將亞當斯爲侵略黎巴嫩的美國陸軍和海軍陸戰隊的司令，亞當斯已在從西德去貝魯特途中。美國的這一行動被認爲是它打算長期佔領黎巴嫩並且擴大在中東的侵略的又一證明。

法意外長商中東問題

【法新社巴黎二十六日電】法國外交部今天宣佈法國外長德姆維爾將於今晚動身飛往羅馬，與意大利總理兼外長范范尼討論中東危機和當前其他問題。

美機侵犯瑞士領空

【新華社北京二十六日電】日內瓦消息：瑞士政府聯邦交通處二十五日宣佈，在七月中美國開始從西德運兵前往干涉黎巴嫩的時候，美國曾經要求瑞士政府允許三十架美國運兵的飛機飛過瑞士領空，瑞士政府拒絕了這個要求。

但是美國竟不顧瑞士的拒絕，仍然粗暴地侵犯了瑞士的領空。據日內瓦報紙二十四日報道，從西德美軍基地飛往中東去的美國軍用飛機，在過去一星期中至少六次侵犯瑞士領空。

美試導彈又出醜 雷神空中化灰燼

【路透社卡納維拉爾角二十六日電】雷神中程導彈二十六日在此間發射出去之後，僅二十秒鐘就在空中爆炸了。火箭斷爲兩截，都墮落在大西洋海中。爆炸的原因，還不能馬上獲悉。

伊拉克勸美英 拋棄十九世紀政策 利用機會下台撤軍

【新華社巴格達二十五日電】伊拉克共和國電台評述西方國家反對阿拉伯國家的陰謀的時候說，如果西方關於保障世界和平的宣傳是眞實的，西方應該利用召開政府首腦會議這個機會，英美應當首先從約旦和黎巴嫩撤軍。這是西方爲挽回聲譽所能做的唯一的事情。

電台說，只有在西方認識這些事情，拋棄了十九世紀的政策以後，世界和平才能眞正確立，各國人民才不會爲戰爭或侵略的恐懼所困擾。但是，現在西方所做的事情卻是支持一小撮賣國賊反對全國。這種政策過去已經遭到巨大的失敗，並且將在最近的將來遭到更大的失敗。

中國土產出口公司香港代理處

德信行有限公司 遷移新址啓事

本公司定於一九五八年七月廿八日起遷入本港干諾道西卅七號至卅九號新址照常營業。電話四二二三一號轉接各部。電報掛號：「四八四四八」或「SILLON」。如蒙惠顧，請移玉新址，爲荷。

中近東和北非形勢圖

舒適繪

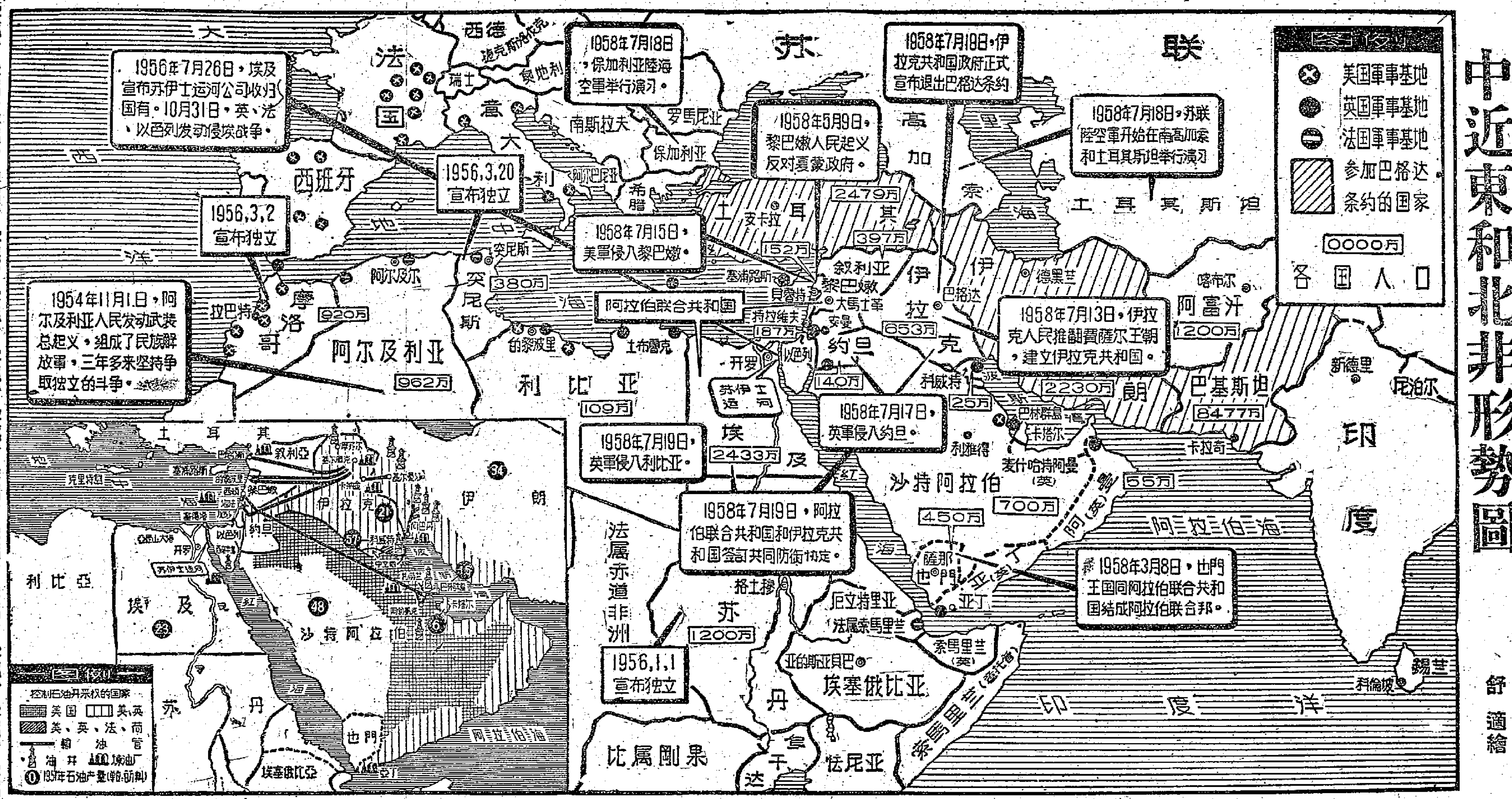

阿拉伯人民力爭自由 必消滅帝國主義勢力

人民日報揭露美英軍事與政治陰謀

【中國新聞社北京二十六日電】北京人民日報今天的社論說，只要一天美國和英國不把軍隊撤出黎巴嫩和約旦，阿拉伯人民爭取自由、獨立和生存的烈火，就是永遠撲不滅的。

社論說，黎巴嫩和約旦都是小國，在美英帝國主義者的眼裏，滿以爲只要把大軍一開上去，顯示一下威力，那裏的人民就會服服貼貼地躺在侵略者的鐵蹄之下了。可是，帝國主義者狂妄的估計完全錯了。黎巴嫩和約旦國土雖小，阿拉伯人爭取獨立自由、反對殖民主義的鬥志，確是不可屈的。

社論談到美英帝國主義者在黎巴嫩和約旦受到人民的強烈反抗和在國際上處於空前孤立的情況之後，指出美英帝國主義者繼續在中近東集結軍隊的同時，加緊了政治的陰謀活動，策劃着分化和瓦解中東人民的反侵略鬥爭的力量。

社論強調說，最近以來，美國的陰謀家副國務卿墨菲，就以總統特派政治代表的名義，在黎巴嫩進行了緊張的活動，同黎巴嫩各黨派的代表接觸，企圖在美國佔領軍的刺刀下，誘脅反對黨派接受美國計劃，由夏蒙集團所操縱的「現議會」「選出」一個美國挑選的「總統」。除此以外，墨菲還想利用美英武力的威脅，在阿拉伯人民中間進行其他的陰謀活動。

社論說，墨菲在黎巴嫩的活動騙不了廣大人民。黎巴嫩和約旦人民同已經覺醒了的阿拉伯人民一樣，從長期的苦難中，特別是從這一次的美英干涉中，認清了帝國主義的真面目。他們認識到：師出無名和衆叛親離的帝國主義者並沒有什麽可怕，只要團結起來，武裝起來，鬥爭到底，就一定能夠打敗帝國主義的任何陰謀詭計，爭取和維護民族的獨立和自由。

社論認爲，帝國主義企圖奪取伊拉克人民的計劃已經破產，帝國主義企圖顛倒黎巴嫩和約旦人民的計劃也必然破產。民族自由的旗幟必將勝利，帝國主義和反動勢力必將爲人民所消滅。

蘇警告土耳其西德

如與侵略者爲伍應負嚴重責任

【據新華社北京二十六日電】據塔斯社莫斯科訊：蘇聯政府二十四日把蘇聯政府的一份備忘錄交給土耳其政府。蘇聯政府在備忘錄中警告土耳其不要與侵略者爲伍，不要採取使中近東局勢更加尖銳化的措施，否則，它要對這個地區可能發生的軍事衝突負嚴重責任。

備忘錄指出，土耳其外交部長佐魯最近對「每日郵報」記者的談話特別引人注意。佐魯在這次談話中曾說，土耳其完全支持英國在約旦的行動，而且希望把這種行動擴大到伊拉克。同時，他還表示英國人的行動將得到土耳其的支持。備忘錄說，佐魯的這個談話決不能證明土耳其的和平意圖，而且直接違背土耳其政府的上述聲明。土耳其向美國提供亞達那軍事基地，讓對黎巴嫩進行侵略的美國軍隊在那裏集結，這一事實也是違背上述聲明的。

從各地傳來的消息表明，近日來土耳其政府一直在準備對伊拉克採取軍事行動，並且可能利用侯賽因國王有關的呼籲作爲土耳其軍隊侵入伊拉克的藉口。由於土耳其的侵略行動勢必會受到伊拉克和其他阿拉伯國家人民的堅決反對，土耳其政府沒有美國的直接支持是不能夠實現這種行動的。

蘇聯政府認爲，它有責任警告土耳其政府要對這個地區發生軍事衝突的可能後果負嚴重責任，希望它不僅在口頭上，而且在行動上不採取會使中近東局勢尖銳化的任何措施。

【路透社波恩二十六日電】此間蘇聯方面的消息二十六日說：蘇聯在致西德的一個照會中抗議西德支持「英美在中東的冒險」。

消息說：照會已於二十五日在莫斯科遞交。照會說：西德政府不僅宣稱與它的北大西洋公約組織的伙伴們團結一致，而且事實上它已採取支持英美冒險的途徑。這種冒險是嚴重地危及和平的。

黎反對黨嚴正宣布 美佔領下不能選舉

議長說未得議會同意夏蒙無權「邀」美出兵

【路透社貝魯特二十五日電】黎巴嫩下星期四（三十一日）的總統選舉，事實上能否舉行，現在又有新的疑問。反對派議員正在考慮是否出席三十一日的會。

起義部隊領袖會議宣佈，在總統夏蒙下台之前，以及在外軍以飛機和戰艦壓力下舉行選舉的任何結果，他們將一律不予承認。

【據新華社大馬士革二十五日電】據報道，黎巴嫩反對黨領袖、前總理薩拉姆二十五日宣佈，只要夏蒙留在總統職位上和外國軍隊呆在黎巴嫩，黎巴嫩人民就不容許舉行總統選舉。

薩拉姆對新聞記者發表談話時說：黎巴嫩人民將不允許「在外國軍隊的坦克、飛機和艦隊的陰影下舉行任何總統選舉」。

在這以前，已經宣佈說，選舉總統的議會會議將於七月三十一日舉行。

據報紙報道，黎巴嫩另一反對黨領袖、前總理烏埃尼也發表一項聲明要求美軍從黎巴嫩撤出去。聲明說：「沒有一個正直的黎巴嫩人會同意讓美軍留在黎巴嫩」。他着重指出：「黎巴嫩人民要求完整的主權。」

同時，黎巴嫩議會議長奧塞蘭已經送了一項備忘錄給目前在貝魯特活動的美國總統的「特使」墨菲，表示反對美軍非法登陸，要求美軍立即從黎巴嫩撤出。

奧塞蘭指出，夏蒙乞求美軍援助是非法的。奧塞蘭的信援引了黎巴嫩憲法第五十二條的全文，其中明白規定總統未經議會同意，不得同外國達成任何協議。

【法新社貝魯特二十六日電】報紙引述靈通人士今天的話說，黎巴嫩夏蒙政府可能要求美國給它二億五千五百萬美元的援助。

「嗎啡」加緊活動 要找夏蒙替身

【新華社北京二十五日電】貝魯特消息：美國總統「特別政治代表」墨菲加緊在貝魯特進行幕後的陰謀活動，企圖在七月三十一日舉行的黎巴嫩總統選舉以前，選定一個黎巴嫩反對黨所能接受的合乎美國心意的總統繼承人。

墨菲在二十四日又同夏蒙進行了長談。有消息說，這是墨菲再次努力尋找一個企圖使黎巴嫩反對派妥協的「折衷方案」。在這次會談以前，夏蒙在二十三日晚上同陸軍總司令謝哈布進行了談話。

黎巴嫩的工業界正在行使壓力，據說要舉行總停業，企圖要使反對派妥協了事。他們要求選出一個「大家都能接受的」新總統，以便趕緊解決目前的危機，減少他們的經濟損失。

美試核武器害人 墨西哥遭輻射雨

【法新社墨西哥城二十六日電】據傳到這裏的未經證實的消息說，在墨西哥的科匯拉省瓦羅西塔區，下着輻射雨，很多人被灼傷。

地方衞生當局已在調查這些消息。據說輻射雨是美國今夏在尼瓦達沙漠進行核子試驗爆炸的結果。

洛陽第一拖拉機廠 正式造出大拖拉機

「東方紅」適於進行開荒等作業並能深耕

【據新華社鄭州二十六日電】洛陽第一拖拉機製造廠在七月二十日生產出第一台正式產品——「東方紅」牌五十四馬力的履帶式拖拉機。這是這個廠的職工，繼今年「五一」試製成功二十台十六馬力煤氣拖拉機之後，在生產條件非常不完備的情況下，採取土洋並舉的辦法，提前一年半製造出來的產品。今年下半年，他們還將生產「東方紅」牌拖拉機三百台，十六馬力拖拉機一千台。

「東方紅」牌拖拉機不僅適合在大面積的土地上進行開荒、耙地、播種、施肥、收割、滅茬等多種農事作業，而且由於車上設有動力輸出軸，還可以作爲抽水、磨麵、運輸、脫粒等各種機械的動力。如果把履帶加寬，還能在沼地耕作。它通常能拖帶寬五十公分的鏵犂五個，深耕二十二公分到二十四公分。若是裝上特種犂鏵，可深耕達五十公分。（本報編者按：五十公分合一市尺半）

「東方紅」牌拖拉機，是在全廠許多主要生產廠房尚未建成、百分之四十設備尚未到達的情況下問世的。

伊拉克軍民抱決心 愛和平也不怕戰爭

新華社記者報道到巴格達後的印象

【新華社巴格達二十五日電】本社記者陳伯堅二十四日報道，伊拉克人民和軍隊給予初到這個國家的記者的第一個印象是：他們熱愛和平，但是準備隨時進行戰鬥來捍衞他們已經獲得的獨立。

伊拉克共和國指導部長伯沙爾在回答新華社記者提出的問題時說：「我們希望，籠罩在我們國家和全世界上空的戰爭烏雲將會消失。但是，我們也準備好對付甚至是最壞的可能性。在這個情況下，我們將用我們的全部力量來採取行動和進行自衞。我們知道，我們在這場鬥爭中不是孤立的，我們知道，一切愛好和平的自由國家都站在我們這邊。我們所希望的就是保衞我們的自由和我們國家的利益，我們希望對世界和平做出貢獻。」

記者進入伊拉克共和國以後，親眼看到這個國家的人民衷心支持共和國政府和國家的領導人。在記者來巴格達的途中到處都可以看到卡塞姆總理和阿里夫副總理的畫像，到處都聽到人民表示擁護和全力支持伊拉克革命和共和國政府的談論。

卡塞姆總理是一位質樸而勇敢的將軍。他在第一次舉行的記者招待會上說：「這個新政府是從人民中間和整個國家中產生出來的，並且是爲整個國家服務的。我們人民準備爲伊拉克共和國和這個國家的利益不惜犧牲我們的生命。」

伊拉克共和國的政府官員和人民對中國人民是友好和熱情的。記者進入伊拉克國境以後，到處都受到友好的接待。邊防警備隊司令看到記者時高興地說：「我從來沒有想到在這樣短暫的時間內能夠看到一位民主國家的代表。」

【據新華社北京二十五日電】印度報業托拉斯二十三日從貝魯特發出的一條消息說：「美英軍隊開進西亞的目的是要征服伊拉克，但是由於政變完全成功，任何這種行動都已經遭到阻碍，除此之外，還有全世界對西方干涉的指責。」

消息說，美英兩國在西亞的外交官員們在給他們各自的政府的電報中承認，「新政府在發動政變後四十八小時內便已經穩定下來，並且沒有什麼人反對它」。

黎巴嫩中部有砲戰 貝魯特美軍遭槍擊

【法新社貝魯特二十六日電】美軍方面發言人今天宣佈，昨晚守衛貝魯特港的美國海軍陸戰隊曾多次被搶擊。

【據新華社北京二十六日電】貝魯特消息：二十五日，在貝魯特最高的哈亞德山下，起義者同夏蒙武裝力量發生了激烈槍戰。起義者用弓把帶有炸藥的箭頭射到夏蒙軍隊的陣地。據說，在戰鬥中有十四人死亡，十多人受傷，另外在起義者控制的貝魯特的巴斯塔區附近，也發生了近三小時的槍戰。

二十四日晚上在黎巴嫩第二大城的黎波里，起義部隊同夏蒙軍了一次激烈戰鬥。夏蒙軍隊出動了砲兵支援。

【路透社貝魯特二十六日電】黎巴嫩起義者與保安部隊二十六日在黎巴嫩中部發生激烈的砲戰。據初步消息說：毀汽車數輛，並有死傷。戰事似僅限於起義軍所佔據的密斯林塞周圍。

要在殭屍臉上搽粉 「巴格達集團」明開會

杜勒斯赴倫敦主持會議 先在波恩與阿登納密談

【合衆國際社倫敦二十六日電】外交界人士二十六日說：美英兩國本週末將着手修正在中東的防衛機構。杜勒斯將於二十六日晚飛抵此間，出席二十八日開幕的巴格達條約理事會。

巴格達條約同盟已因伊拉克革命而削弱，使預料將作出新企圖，使美國對該同盟予以更強有力的支持。美國參加了該同盟的軍事和經濟委員會，但並非該同盟的正式會員國。

未來的會議將決定該同盟是否更名和改組。

【合衆國際社華盛頓二十六日電】靈通人士今天說，美國已決定——至低限度在目前，不參加巴格達條約。

決定不參加的主要原因之一，就是這種同盟的方式可能過於複雜，難以獲得參院的批准的事實。

【合衆國際社波恩二十六日電】杜勒斯從華盛頓飛倫敦，出席巴格達條約會議，今天將先飛到這裏。

杜勒斯已要求和西德總理阿登納商談，他準備在這裏逗留五小時，希望在這次五小時的訪問中，勸服西德，使接受這種見解：美軍登陸是必要的舉動。

【據新華社北京二十五日電】波恩消息：據美國駐西德大使館宣佈，美國國務卿杜勒斯在由華盛頓到倫敦參加巴格達條約理事會的途中，將在二十六日訪問波恩，同西德總理阿登納進行「當面會談」。

據報道，杜勒斯訪問波恩的目的是要同西德當局「消除隔閡」。最近一再有消息說，西德方面對華盛頓在採取對中東武裝干涉行動之前沒有同西德進行「充分協商」，也沒有把它的意圖通知西德，感到很不滿意。種種跡象表明，西德統治集團也很想插手中東問題。一位西德官方的發言人二十四日在紐約發表談話，公開表示西德「願意」在解決中東問題方面進行「合作」。

另一方面，華盛頓官員們對於波恩政府在美英出兵干涉中東之後的第八天才在二十三日發表聲明表示也支持，感到不安。據透露，西德政府的這個聲明是在美國駐波恩大使布魯斯提出備忘錄以後發表的，美國這份備忘錄要求西德政府「同北大西洋公約組織的其他夥伴一起來加強」西方的政策」。

據美聯社報道，華盛頓人士預料，杜勒斯和阿登納在二十六日的會議中將先就這些問題表示他們的意見，然後再就中東局勢進行全面討論。

科學家聲討美英侵略中東

圖爲我國著名科學家竺可楨（右一）、茅以昇（右二）等在反對美英帝國主義武裝侵略中東的抗議書上簽名。（新華社記者鄭家森攝）

美如在朝鮮玩火

（上接第一版）

蕭顯棠將軍最後說，根據朝中兩國政府的聲明，中國人民志願軍正在從朝鮮陸續撤回祖國。但是美國侵略者拒絕從南朝鮮撤出它的侵略軍，反而又在中東引起新的戰火的無恥侵略行爲，我們表示極大的憤怒和強硬的抗議。我們要嚴重警告美英侵略者，玩火者必自焚，中國人民和它優秀兒女——中國人民志願軍一貫熱愛和平，但是也決不害怕戰爭。如果敵人敢於挑起新的戰爭，我們會用加倍的打擊迎擊它，直到它徹底失敗爲止。

蕭顯棠的講話，不斷被熱烈的掌聲所打斷。「中朝兩國人民反對美國侵略勝利萬歲！」「美國軍隊從黎巴嫩滾出去！從南朝鮮滾出去！從我國領土台灣滾出去！」「英國軍隊從約旦滾出去！」的口號聲此起彼伏，經久不息。

日船廠三成歇業

半數以上將在九月停工

【法新社東京二十六日電】日本的造船工業所遭的困難達到了可驚的高度。日本六十三家製造大貨船和油船的造船廠，已有十九家歇業。（本報編者按：約佔全數的三成）。

日本造船工業協會在一個報告中說：到九月底，閒置的造船廠將增加到三十九家，造船商手頭仍有三百四十二萬噸的定貨，但是這個數字比起本年三月底的總數已減少了三十五萬總噸。與去年夏天手頭有的定單相比，減少了百分之十五。

目前所有的定單，約有百分之八十一（或二百七十七萬總噸）是外國顧客定製的。

該協會說：過去數月，造船廠的經常職工人數雖無大減，但散工人數則已相當減少，而且歇業的造船廠可能增加，剩餘勞力將成爲一個大問題。

駐日美機墜毀 撞死一日本居民

【新華社北京二十五日電】東京消息：駐日美國空軍的一架「B57」型轟炸機今天墜落在埼玉縣狹山市的入間川町，撞死一名日本居民。飛機墜毀時引起火災，燒毀五間民房。一所豆腐店全被燒光了，店主的妻子受了重傷。

日本居民一直強烈要求經常給日本人民帶來災難和在日本進行原子備戰活動的美國空軍從日本滾出去。但是，在二十三日東京美國空軍的一位發言人說，美國空軍將繼續駐在日本。他說，美國空軍部隊要在日本駐留多久，要取決於將來的情況和協議。

德里工人冒雨遊行

向美使館及英專員遞抗議信

東京朝鮮僑民到美使館前示威

【據新華社新德里二十五日電】幾千名憤慨的德里工人二十五日傍晚冒着傾盆大雨舉行了示威遊行，並且把抗議美英武裝侵略中東的信件交給美國和英國大使館的人員。他們在美英大使館門前高呼「打倒帝國主義！」

工人給美國大使和英國高級專員的聯合抗議信中說，美國和英國政府目前在中東的侵略行動已經「把世界帶到另一次戰爭的邊緣」，並且已經引起「我國人民以及我國政府極大的不安，這不僅是因爲我們關心阿拉伯兄弟——我們的亞非同胞——的命運，還因爲你們的政府的這種掠奪行爲如果成功，我們自己的自由就將遭受到危險」。

【新華社北京二十五日電】東京消息：許多旅日朝鮮僑民今天在東京美國大使館門前遊行示威，抗議美國侵略黎巴嫩。示威者在美國大使館門前揮舞着標語牌，上面寫着要美軍滾出黎巴嫩等口號。他們還發表了抗議書。日本政府派了大批警察來監視遊行隊伍。

蘇軍全撤羅馬尼亞 羅京舉行熱烈集會

撤軍係根據莫斯科會議的決定

【路透社維也納二十六日電】布加勒斯特電台二十六日廣播，蘇聯軍隊現在已全部離開羅馬尼亞。廣播說：羅馬尼亞內閣二十五日晚舉行盛大招待會，慶祝蘇軍撤出完成。這次蘇軍撤出羅馬尼亞，是根據五月間華沙公約國家在莫斯科會議時決定的。廣播說：若干蘇聯將領及其他高級軍官，出席了招待會，並由羅馬尼亞領導人授予優等獎章。

石岐趕建鋼鐵企業
包括煉鐵廠煉鋼廠矽鋼片廠等
全市各部門各街道都在辦工業

【本報石岐二十三日專訊】石岐市在從消費城市變爲生產城市的道路上突飛猛進。今年上半年全市工業產值比去年同期增長百分之四十六，爲一九五二年全年產值的十三倍！

石岐市今年貫徹了全黨辦工業、全民辦工業的方針，工業之花在全市各部門盛開。除了工業部門以外，商業、手工業、街道、學校和郊區農民都大辦工業。僅街道（街坊羣衆）辦工業方面，就已建立十二間工廠，七個生產社和五十二個生產組。他們的產品有耐火磚、野生植物纖維、玻璃器皿等等，在促進生產，改善生活方面發揮了重大的作用。

各種主要工業產品的產量普遍較去年上半年顯著增加。電力增加約二成，磚增加三成八，肥皂增加三點四倍，重革增加一點二五倍，片鹼增加十六倍。

【本報石岐二十三日專訊】石岐市要求在兩年內實現工業化，今年大規模的進行基本建設。今年在基本建設方面的投資，等於第一個五年計劃期間投資總額的四倍。

石岐市的第一批鋼鐵企業正在加班趕建。其中包括煉鐵廠、煉鋼廠、軋鋼廠和矽鋼片廠。煉鐵廠在本月內即可出鐵，鋼錠、鋼材在八月份內可製造出來。石岐市不能生產鋼鐵的歷史即將結束。

正在興建的還有華僑紙廠、紙漿廠、工模廠等等。投資達二百餘萬元的華僑紙廠在十二月投入生產後，將日產高級紙張——膠版印刷紙十五噸。

農業機械廠、玻璃廠、酒廠、糖廠等單位都在擴建中。農業機械廠投資三十萬元增建廠房、增置機械設備後，將大量生產農村迫切需要的煤氣機和工作母機。玻璃廠在擴建竣工後，產量將增大十倍。糖廠也將由日榨甘蔗一五〇噸，擴大爲日榨四百噸。

今年新建、擴建、改建的廠礦共一一五個。新建竣工的電工器材製造廠、自行車廠和糖果餅乾廠已投入生產。磚廠增建的一座廿四門輪窰也在六月進行生產。

楓溪陶瓷工業躍進
試製成新產品一百多種
下半年將比上半年增產四倍多

【本報潮安二十二日專訊】潮安楓溪鎮的陶瓷工業在貫徹總路線開展技術大革命的高潮中，工人們破除迷信，敢想敢幹，半年來幾個陶瓷廠試製新產品達一百多種，其中大部分已正式投入生產。

楓溪瓷廠工人佘鎮全創製出來的高級「薄胎瓷」，爲楓溪今後生產高級瓷器開闢了一條新的道路，目前這種瓷的潔白度已超上江西，超過了醴陵，一隻薄胎瓷的小杯重量只不過〇．四兩，醴陵同樣的產品爲〇．六兩。年青工人林宏石創作出來的彩瓷「十五貫」、「西廂記」等受到了各地羣衆的讚賞，特別是「十五貫」中人物婁阿鼠及況鍾的造型，表情動人，結構生動活潑，富有民族藝術風格，在全國輕工業展覽會上獲得首獎。陶器廠亦試製成小型鋼鐵廠高爐用的鼓風爐設備、耐酸甑、及電器用品等面向工農業生產的產品。

楓溪鎮陶瓷業今年下半年度的生產計劃，要比上半年再躍進四倍以上，以生產工農業陶瓷製品、發展美術高級瓷、日用瓷及出口瓷爲主要任務。總產值估計達二千七百多萬元。

在技術設備方面，今年楓溪瓷廠除上半年已新建成一座包括有水池及兩條燒窰的壓坯美術車間外，現正趕建一座規模較大可容四百多工人的日用瓷車間及耐火磚車間，把一向用手工做瓷胎成型改爲注漿成型和模型成型，爭取做到生產模型化，繼續把全部現有的柴窰改爲煤窰，不但可縮短生產工時，降低成本，並且燒成產品質量比燒柴更潔白，此外還新增真空練泥機、石碾粉碎機等機械設備。

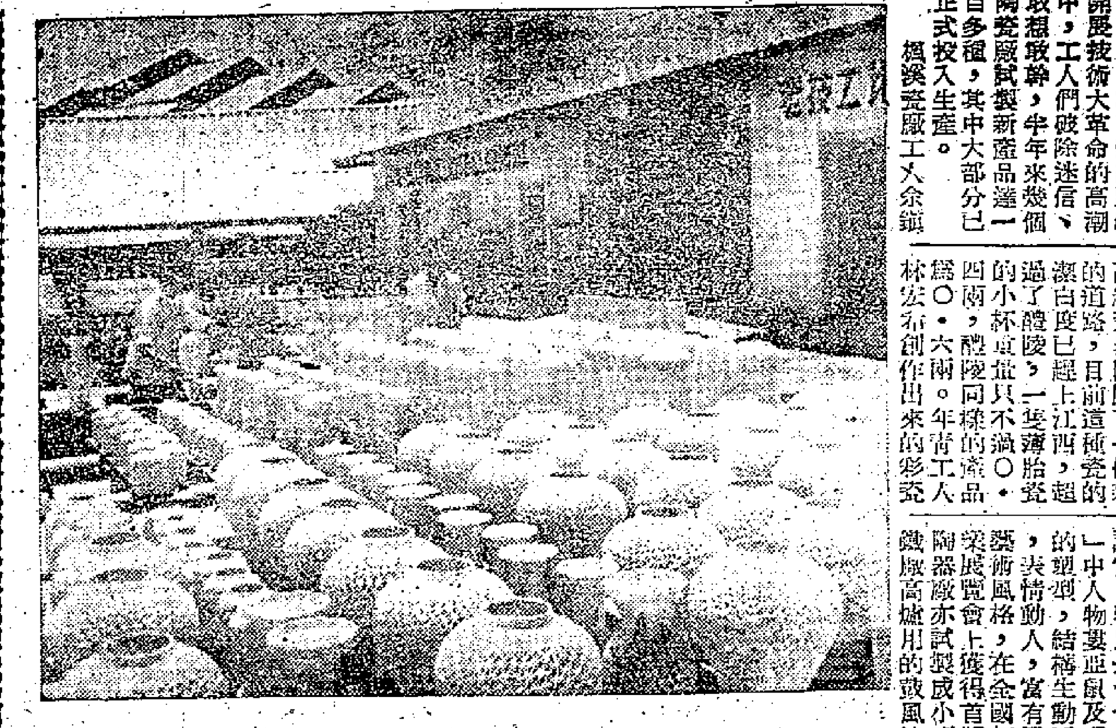

枫溪鎮新建陶瓷工廠的一個晒場

金山在台山

本報記者　馬廷棟

在廣東說起僑鄉，人們就很自然想到台山。是的，在八、九十年前，海外就有了台山人民的蹤跡，以美洲一地而論，成追之間，已數達二十萬衆。他們遠渡重洋，灑盡他們的雙手，流血流汗，「墾殖啓山林，邱墟變城廓」。但是美洲華僑的奮鬥過程，也就是一本寫不盡說不完的遭受美帝壓迫、凌辱、殘殺的血淚史。黃遵憲在他的「逐客篇」中就有過一段描述的紀錄，他說：「……而爲金山所謂唐人埠者，遂爲暴民橫行之地，拋擲鄰石，乾隔熱鬧，毆人隨，劫掠相續」。「但是黃面人，無罪亦勞掠。」而對這種「鬼域實難測，魑魅乃不若」的悲慘世界，但骨感慨地認爲「倒傾四海水，此恥難洗濯」！

本身就是一件迫不得已的事。一個人要離鄉別井，拋妻棄兒到外洋謀生，台山是一個山多地少，水旱乾的地區。勤勞終年，難得溫飽。因此在過去半封建半殖民地的統治之下，人民就只好將迫不得已之事作爲解決生活困難的手段了。

中國解放打倒了半封建半殖民地的統治，社會主義革命解放了生產力，整風改良促進了全面的大躍進。今天的台山，也是經無例外地到處閃耀着社會主義建設總路線的光芒。過去，台山人民在美帝殘暴壓迫下「墾殖啓山林，邱墟變城廓」的從事勞動，獲得一點點餘唾來解決生活；今天，金山就在台山，在中國共產黨領導之下，人民羣衆生活改善，幹勁沖天，工農文教衛生都有飛速的躍進，要把台山變成寶山！

農民修水利，千古萬年流

台山過去一向就是一個缺糧縣份，每年要靠入大宗洋米。一九四三年，遭遇到大旱災，餓死了二十餘萬人，這個悲慘事實，已是人所共知的了。但是，這個縣史上的缺糧縣，已自一九五三年起變成了餘糧縣了。生產除了足供本縣所需外，還可以支援其他地方需要和出口了。

荒地變糧倉不會憑空變出來，需要辛勤勞動，百計千方，需要大規模的興修水利，發掘種種肥源，改革技術，又要改良土壤，廣泛造林，研究良種，總而言之，需要幹勁，也需要措施。台山就是這樣獲得農業大躍進的。去年冬今春之間，台山縣就興建了九千多宗水利，改善了整個縣的排灌情況，施工的土方，等於過去八年來的兩倍多，擴大了耕地面積五十六萬畝。今冬明春，還要更大規模地去搞水利，興修大中型的水庫八十多座，要做到不下雨六十天也可以豐收，「天下一百公厘的暴雨也不會受淹」。

說到水利，不能不令人想起廣海的石窟口水渠。石窟口水渠並不算怎樣大的一宗水利，但是工程的艱巨，正可以說明羣衆在多快好省的總路線指導下，可以無堅不摧，無險不克的。石窟口是一座大石山，山峽堆滿了幾千斤一塊的亂石，而洪水就是來無蹤去無跡的在這些亂石縫中從山上沖下來，直流入海。從前有人花了一萬五千元的毫銀在山腳下築了一道水壩，這道水壩在今天看來還是相當堅厚的，但是這並不能令這段洪水馴服爲農業生產而服務，堤壩建好了兩年就被洪水沖毀了，農田依然得不到水來灌溉，洪水也依舊像蛟龍一樣直奔入海。

解放後爲着要發展生產，當地農民又提出了利用這股洪水的迫切要求。於是曾向水利專家請教，根據水利專家的分析，由於這股洪水來去不明，不只看不見，聽也聽不清，疊疊在一起的大石，搬不可能，死也不易，就是花上二十萬元的工程費，也沒有一定的把握。二十萬元，這是一個很龐大的數字，農民負擔不起，要政府負擔也不願，怎樣辦呢？於是由幹部帶頭，發動羣衆，登山越嶺，研究水源，掌握水蓋，熱情嚇退了嚴多，幹勁叫羣山讓路，在短短的五個月內，爲這條蛟龍扣上了鎖，要它跟着人民的意願來爲生產服務。今天石窟口的水渠，灌溉了四、五千畝的農田，這些農田，由畝產二百餘斤增加到畝產六百多斤，而且還叫它磨米加工，不久將來還可以發電。這條長達五百八十公尺的水渠，是羣衆勞動的結果，但是反過來也對羣衆作了很大的貢獻，同時也就節約了十多萬元。像石窟口水渠的例子，在今天祖國的大地上，已不算凸出而是常見的事了。

人人動手，向海取肥

要確保農業增產，除了修好水利之外，還要解決肥料問題，在技術上要深耕密植，改良種籽。台山縣的海岸線長凡三百多公里，因此向海取肥也成爲一個特點，一個富有示範性的特點。海產中的小魚小蟹以至水母貝殼，無一不是肥料的佳品，經過火焙磨粉，再混合其他原料，就可製成幾十種性能不同的肥料。

廣海面臨海洋，在那裏正修建一所日產二十五噸的肥料廠。該廠一邊建設，一邊生產，已製成了一種合乎國際水平的氮化鉀，氮化鉀的主要原料是海水生鹽和棉水，這些原料都是取之不盡用之不竭的，化驗結果，證明含鉀達百分之五十一至五十三以上，每畝田施肥二十斤左右，可使禾桿粗壯，防止倒伏，抵抗害蟲。在今天講究密植和顆粒旺盛的耕作技術當中，其重要可以想見，而成本僅及進口貨十分之一。廣東的海岸線很長，具備廣海般的條件的地方也很多，肥料廠的創舉，事實上已建立了一條增加肥源的道路，怪不得在廣海海濱，可以見到不少的海棚，架起幾口鐵鍋，人人動手，向海取肥，不少還是各縣派來學習煉肥的代表呢。（上）

廣東漁報前天創刊

【本報廣州二十五日專訊】全省數十萬漁民日夕盼望的「廣東漁報」二十五日創刊了。這是廣東漁業史上一件大喜事。

廣東省水產廳廳長舒光才在創刊號上撰文祝賀漁報的誕生。他以「一切爲了一百萬噸」爲題，號召廣東全省各地漁民進一步解放思想，破除迷信，一切爲了實現漁產一百萬噸，堅決執行水產部的指示，爭取我國水產躍居世界第一位。

創刊號刊載了廣東各地漁業大豐收的消息。雷東縣、潮陽縣、海豐縣等地漁業豐產的喜報均登在報上。雷東縣今年上半年產魚二十多萬一千七百三十多擔，比去年同期增產百分之二百三十七。創刊號以一版的篇幅登載了各地漁業社正在修船補網、迎接秋汛的情況。並以大量篇幅刊載世界各國特別是美英帝國主義武裝侵略中東的消息。內容豐富多彩，文字通俗易懂。

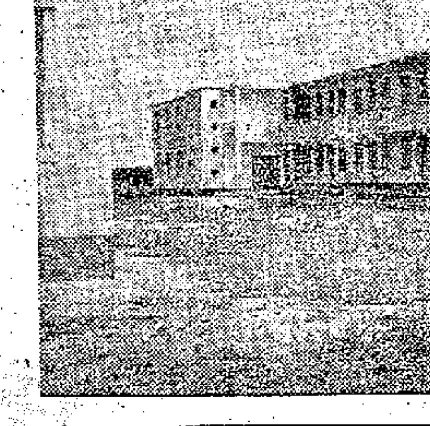

海口市郊流水坡新建的工人療養院

海南工人生活獲得顯著改善
今年工人數量將增二成

【本報海口二十五日專訊】海南島的經濟迅速發展，工人隊伍日益壯大：一九五三年參加工會組織的只有四萬多人，一九五七年已增加到八萬九千五百零七人，估計今年將增加百分之二十。

海南工人的物質生活和文化生活有了顯著的提高。隨着生產發展，工人福利事業也迅速增加。目前絕大部分工人，都享受了勞動保險，生、老、病、死、傷、殘，都獲得國家的照顧。工人可以毫無顧慮地安心工作。去年國家撥給海南的勞保福利費達二百九十多萬元。現在海口、文昌、東方等縣市都建有工人療養院，慢性病的工人經醫生證明，可以脫產療養。工人不須負擔醫藥費和住院費，許多工廠、礦場設有業餘療養所和營養食堂，體質較弱的工人，都可以得到較好的營養食用。女工較多的工廠，都設有托兒所或托兒站，使婦女能安心生產。

海南工人的文化生活豐富多彩，現在各縣都設立了工人文化宮，許多工廠、企業單位都設立了工人俱樂部，還建立了各種文娛組織，如粵劇團、音樂、歌詠、舞蹈、美術、體育等。以海口市爲例，目前已建立了十三個工人業餘劇團，一百三十隊球隊，出現了不少優秀的工人演員和運動員。工人的政治地位很高，單海口市就有二十六個工人被選爲市人民代表。他們受到各界人民的敬重和擁護。

規模宏大冠全閩
福州第二化工廠本月初動工興建
建成後可產十五種產品

【中國新聞社福州通訊】福建省規模最大的現代化化工廠——福州第二化工廠，已於本月初在福州動工興建。這座利用食鹽做主要原料的化工廠，可以生產十五種有機和無機產品。第一批工程將從今年底開始陸續完工並投入生產，可年產燒碱七千五百噸，聚氯乙烯六千噸，氯丁橡膠二千噸，農藥三千噸，電石二萬噸。到第二個五年計劃期末全部工程完成後，燒碱年產量將達到兩萬噸，聚氯乙烯達到一萬二千噸，氯丁橡膠六千噸，電石四萬噸，此外，還產農藥等一萬三千噸。

燒碱是基本化學工業產品之一，是製造人造纖維、石油、皮革、玻璃等的必不可少的原料；聚氯乙烯塑料可加工製造上千種產品，硬的可代替鋼材，軟的可作薄膜。

印尼星馬歸僑六百多人抵穗
三分一是回國升學僑生

【本報廣州二十五日專訊】印度尼西亞和新加坡、馬來亞歸國華僑三百七十九人，今日下午由深圳到達廣州。他們是乘芝萬宜輪回來的。這批歸僑中有一百五十多人是回國升學的僑生，他們到達廣州後即由僑務部門派人接待到石牌回國華僑學生補習學校住宿。

上週乘芝利華輪回國的印度尼西亞、新加坡、馬來亞各地歸國華僑二百三十人，十五日到達廣州，其中回國升學僑生五十多人，亦已全部被接待到石牌華僑學生補習學校住宿，並開始在該校教師輔導下準備功課，參加投考。

中山縣早稻增產了五成
爭取晚造翻幾番

【本報中山二十四日專訊】擁有珠江三角洲三分之一稻田的中山縣，雖然地多勞動力少，今年早造也獲得空前豐收。

根據已收割的九成多的稻田統計，每畝平均產量突破了四百斤大關，較去年早造增產五成，即增產稻穀一億八千萬斤。增產的這些稻穀，可供全縣七十五萬人民作半年口糧。

高額豐產田隨處可見。萬頃沙鄉板頭農業社有一畝零三厘田創造了畝產一千四百一十一斤的高紀錄。環城鄉員豐農業社畝產一千一百五十四斤的豐產田有七畝四分。勞動力缺少、耕作一向粗放的白蕉鄉的許多農業社，今年生產也大躍進，登龍社已有畝產九百六十六斤的高產紀錄。

【又訊】中山縣已進入夏種大忙。獲得早造大豐收的全縣農民要求不落在全國大躍進形勢之後，要晚造翻番。現在全縣一片繁忙，人人幹勁沖天。

他們保證晚造每畝田要下二千擔肥，插六十萬條秧，使每畝產量達二千斤。許多鄉和農業社不滿足，要求更大的躍進。南朗鄉提出晚造要畝產四千斤以上。永寧、古鎮、東鳳等鄉有十多個農業社，要在晚造中成爲萬斤社。

化縣大工程
引陵水利工程已經全部完成

【本報廣州二十五日專訊】化縣消息：化縣最近興建的規模巨大的引陵水利工程已全部完成，於本月中開始放水。引陵水利渠道從北到南，全長七十五公里，這個工程經過山嶺八十多座，挖土方一百六十萬方，挖鑿渠道石頭約四十萬方，跨越大小河流四十六條，建築大小水壩、渠道等二百五十多個。引陵水利工程完成，將使引陵水兩岸的五萬畝田地永遠解除旱患，爲今年晚造畝產稻穀一千斤打下基礎。

橫跨錦江仁化大橋
即將動工興建

【本報廣州二十五日專訊】仁化消息：仁化縣即將動工修建一座橫跨錦江的仁化大橋，這座橋修好後對於仁化縣的交通和城鄉物資交流將起重大作用。

仁化縣的長江、扶溪等鄉是山嶺重疊的山區，盛產糧食、竹木、地下礦藏也很豐富。過去由於交通不便，土特產不能及時外運，工業品也不能及時運去，今年春修通了一條由仁化城至長江墟的公路後，交通已大改善，由於仁化縣城隔着一條錦江大河，交通仍受影響，故錦江大橋急需建成。該橋已定日內動工，是一座十個跨徑的石砌大拱橋，全長一百二十三點九公尺，橋寬八公尺九，計劃在明年春節前落成通車。

東興十萬大山建成橡膠基地
首批橡樹成熟已經開割

【本報廣州二十五日專訊】東興各族自治縣的十萬大山深處，首次生產出橡膠了。七月九日，國營火光農場職工們懷着無比興奮的心情，在海南島兄弟大橡膠育種站技術幹部的協助下，第一次割了一百八十株橡膠，每株都流出膠液，其中最多的出膠七西西。從七月十日起，正式進行大量割膠。

十萬大山自古沒有種過橡膠。一九五二年起，火光農場才開始在這裏種植橡膠。現在，在火光農場周圍的成十個山嶺上，已經栽種成爲橡膠基地之一了。目前動手割取橡膠的樹，都是一九五二年種下的。

包蘭鐵路北段鋪軌到了銀川
南段鋪到距銀川廿餘公里處

【中國新聞社銀川二十六日電】包蘭鐵路北段昨天下午已經鋪軌到寧夏回族自治區的首府——銀川，較國家計劃提前了五個月。這條鐵路的南段，也已經鋪軌到距銀川二十多公里處。

包蘭路從包頭到銀川段全長五百二十六公里。路線通過灌溉發達的河套區，在三盛公第一次跨過了黃河後，穿過鄂爾多斯高原西部一百多公里的沙漠，在三道坎兩次跨過黃河；然後屯通過內蒙古和寧夏接連處的石嘴山煤田到達「塞上江南」銀川平原。

包蘭路北段工程在一九五五年十月開工。鐵道部地方工程局從包頭向西修築九十二公里以後，即由鐵道兵部隊繼續興修。沿線大部份地區人煙稀少，氣候變化很大，工程十分艱苦。築路部隊在內蒙古漢族、蒙古族、回族等各族人民的支援下，以「征服黃河、戰勝沙漠」的英雄氣概，克服了重重困難，在天險黃河上，他們戰勝了零下三十多度的嚴寒，征服了淩汛和洪水，解決了許多複雜的技術問題，架起了兩座大鐵橋，在渺無人煙的沙漠地帶，戰士們建起許多窰洞式的土房——「工地之家」，戰勝了風暴和漫天風沙。鋪軌到銀川平原以後，戰士們又冒着盛暑，日夜兼程前進，創造了鋪軌日進全國最高紀錄。

蘭青鐵路職工加快施工速度
定明年四月初鋪到西寧

【中國新聞社西寧二十六日電】蘭青鐵路職工在和洪水搏鬥中加快施工速度，決定在明年四月一日把鐵軌鋪到西寧。原定明年動工的全長四公里的關角埡口大隧道，也決定提前在今年八月份開工。

今年入夏以來，青海一變歷年來的乾旱面貌，陰雨綿綿，黃河及其支流湟水、大通河已經出現好幾次洪峯，擔負蘭青鐵路修建任務的職工們，在實踐中掌握了洪水的規律，在洪峯到來時暫時撤退，洪峯消退後，集中全力重點施工，把一個個橋墩搶出水面，打破了洪水季節不能施工的慣例。從五月中旬開工以來，沿線十多座大橋已經初具規模。位於甘肅省境內的五座橋梁工程的二十九個橋墩，已有十五個露出水面，其中黃河大橋的三個橋墩正在向高處發展。青海境內的橋梁工程也在加緊施工。全線隧道工程進展極爲迅速。

在未來的鐵路沿線上，兩萬多漢、回、藏、土等民族工人，正在開發土石方、鑿路塹，爲未來的鐵軌鋪平道路。

黔桂鐵路都筑段
隧道大部分打通

【據新華社貴陽二十五日電】伸展在廣西和貴州之間的黔桂鐵路的新建工程進展十分迅速。目前，這條線路上的三十二座隧道，大部分已先後打通，正在砌襯拱；長三二〇〇多公尺的二十四座大中橋梁，已有十六座的主體工程已經完成，剩餘的八座橋梁也接近收尾，不久就可完工；線路土石方工程已完成百分之六十五，一段段平直的路基在羣山間鋪好了。

現在，全線施工的重點是十多處土石方工程，工程量大，如鐵冲工地，在六百多公尺長的一段線路上，就要挖填土石方四十六萬多方；上堝工地，在一千七百多公尺長一段線路上，要挖填的土石方也在五十二萬方以上。

黔桂鐵路起於廣西的柳州市，終於貴州的貴陽市，全長共六百多公里。柳州到金城江一段是解放前修建的；金城江到都勻市一段是修復工程，已在一九五六年底由鐵道兵某部修復，並且通了車；都勻到貴陽段是新建工程，全長一四〇多公里，在一九五六年十月開工。

木材煉石油
黑龍江辦林產化工廠

【中國新聞社哈爾濱二十四日電】黑龍江省林業職工，用土辦法、簡易設備，辦起了六十四個試驗性的中小型林產化學工廠。這些廠並已生產出了三十多種化工原料。

黑龍江省是中國最大的林區之一，每年都有大量的木材剩餘物被燒掉或爛在山上。這些東西加以利用，能製出頂一萬立方公尺木材用的膠合板、纖維板等建築材料，也可以提煉出人造石油、松針油、紙漿等上百種，數以萬噸計的化學產品。

60噸大卡車明年將出現
西湖牌汽車已誕生

【據新華社長春二十四日電】記者康國志報道：第一機械工業部第六局最近在第一汽車製造廠召開了全國汽車設計會議。

會議反映了我國汽車工業大躍進的新形勢，促使人們解放設計思想，打破製造汽車的神秘觀點，採取「土」「洋」並舉的辦法推動全國汽車工業大步向前發展。

這個會議是全國汽車設計工作人員史無前例的大集會。參加會議的有汽車製造廠、汽車修配廠、機械廠，以及汽車工業研究機關、高等學校、省市工業交通部門等六十個單位的代表。會議着重交流了二十多項土辦法、土洋結合辦法設計、試製汽車的經驗，並且解決了在當前躍進形勢下出現的一些新問題。

會議還討論了標準化設計和生產協作的問題。會議認爲各地不同型號的汽車正陸續出現，因此必須重視標準化設計工作，以便逐步使這些汽車的零件可以互換，便於生產和修配。

會議根據大躍進的需要，組織了設計工作的協作，爭取在明年完成我國載重卡車、公共汽車、轎車等三種系列汽車的設計和生產，其中包括載重量六十噸的大型載重卡車，以及微型、輕型、中型和高級的轎車等等，以便最大程度地滿足國民經濟的需要。

【新華社杭州二十二日電】一輛美觀大方的西湖牌客車，二十二日在浙江省杭州市拖拉機廠製成，這是浙江省第一部自製的大型長途客車。二十四日，拖拉機廠的工人開了這輛大客車，並向中共浙江省委和杭州市委報喜。這輛汽車試車時行駛輕快，毫無雜聲。每小時的定額車速是七十二公里，平均車速是三十到四十五公里。車內坐位舒適，可容旅客七十人。汽車的動力機有一一五匹馬力，是用金猪鐵製造的。

這個廠的工人大部分具有修理汽車的技術，過去都是修理美、英、法、日等資本主義國家出產的汽車。在大躍進中，工人們打破了只有現代化工廠才能製造汽車的迷信思想，想辦法克服了技術力量薄弱、設備簡陋和原料缺乏等一系列的困難，比原計劃提前一星期製造出來。

這個廠現在計劃在國慶節前再製造四部汽車，以後還要大量製造。

寧夏建成首座鋼爐
廿五分鐘出鋼半噸

【中國新聞社銀川二十六日電】寧夏地區第一個煉鋼爐——貝氏轉爐製造成功。它每二十五分鐘能煉出半噸鋼。

這個轉爐是寧夏通用機器廠職工試製成功的。他們要在今年內用轉爐生產一千噸低碳鋼。

寧夏地區過去不出一斤鋼。最近以來，全區已有二十多個廠礦、單位試製煉鋼成功。貝氏轉爐試製成功以後，全區各地就可以迅速建立小型煉鋼廠，大量生產鋼。

四川都江堰建魚咀電站

【中國新聞社成都二十六日電】發電能力七萬瓩的四川都江堰魚咀水電站，已在二十日動工興建。這是綜合開發岷江上游水利資源的第一個工程。這座電站將在明年建成投入生產。

魚咀水電站，位於都江堰上游，是岷江上游計劃興建的八個梯級水電站的最下游的一個梯級，這八個梯級水電站全部建成後，四川省初期工業化的用電需要，就可以得到滿足。其中最上游的水庫還可以攔蓄洪水，解決岷江泥沙和洪水對川西平原的危害。同時，魚咀水電站建成後，將是一座現代化的控制灌溉閘，都江堰內外江灌溉地的用水，調劑川西平原灌溉農田用水，使都江堰灌溉農田的面積，由現在的六百一十萬畝增加到八百多萬畝。

河南十位土專家最近又有新創造
製成抽水機壓水機等

【中國新聞社鄭州二十五日電】被聘爲中國農業科學院農業機械化研究所特約研究員的張廣義等十位「土專家」，從北京回到河南後，又有了新的創造和發明。

張廣義回家後，在本村辦起了一所農業機械研究院，同時，他又創造了一部能吸水一丈二尺高的抽水機，改製了解放式吊兜運土車。雙線運土、手搖傳送帶的創造者馬連臣，看到家鄉太康縣今年紅薯平均畝產可達三萬斤，就創製了脚踏紅薯切片機。這部機器有二個漏斗，八個刀片，一人一天可切五萬斤。馬連臣還創造成功土壓水機，把水壓上來以後，用竹管通往水槽，及用水的地方。現在他又在準備創製紅薯打粉和打稻機。青年發明家梁雲長回到臨潁縣後，創製了一架新型水車，這架水車轉動的速度快，出水多，並且輪上帶有風扇，能自動向風，人人可以操縱，風輕也可使用，能用風箱抽水機等。

我國製成鎂鋁磚
是新型耐火材料

【新華社瀋陽二十五日電】一種新型的煉鋼平爐爐頂耐火材料——鎂鋁磚，最近由中國科學院金屬研究所和鞍鋼合作製成。

這種鎂鋁磚經過鞍鋼平爐實際試用證明，它的使用壽命，比目前世界各國公認的最好的平爐爐頂耐火材料中的鉻鎂磚的壽命，還超過百分之三十以上。試驗結果還表明，用鎂鋁磚砌築的平爐爐頂，可以承受較高的熱負荷，提高鋼的產量，縮短冶煉時間。這種新型的鎂鋁磚非常適應我國富產鎂石和氧化鋁的資源情況。

研究試製鎂鋁磚的工作，原計劃要在今年年底完成。經過整風運動，研究人員解放了思想，使這個科學項目提

包頭市興建兩大紡織廠

【新華社呼和浩特二十四日電】一座大型棉紡織廠和一座大型毛紡織廠，上星期先後在包頭市動工興建。

包頭棉紡織廠建成後，將擁有十萬紗錠、二萬五千線錠和三千台自動織布機，每年能生產棉布一億公尺，並將利用胡麻、沙蒿和其他野生植物的纖維作原料，織成呢、帆布、卡其、華達呢等，供應各族人民。

雲南省早稻大面積豐產

【中國新聞社昆明二十六日電】雲南省四十七萬畝早稻獲得大面積豐產。據有關部門統計，平均每畝產五百斤，比去年單位面積增產一倍。

雲南省去年只種早稻十萬畝，今年早稻面積擴大了四倍多。最高畝產有二千七百四十斤的紀錄。紅河哈尼族彝族自治州二十萬畝早稻平均畝產在八百斤以上。

大型無軌電車上海試製成功
可以載一百五十名乘客

【中國新聞社上海二十六日電】一輛可以乘載一百五十名乘客的大型無軌電車——紅旗牌無軌電車，二十五日在上海市電車公司修造廠試製成功。

這輛無軌電車用各種最新技術成就裝備起來的。它的空氣彈簧代替了鋼板彈簧，可以自動調節車廂的高低；車上設有控制器，可以自動調整行駛速度。窗門採用了空氣自動開關。輪胎用的是無內胎輪胎，既可節約橡膠，又不會爆炸。

紅旗牌無軌電車身長十一公尺，在車外殼漆成紅、橘黃和奶油三色，車廂內裝採用新產品香味漆，散發出陣陣芳香。車內還裝有無線電收音機、擴音機、電扇、電鐘和光線柔和的日光燈。

滬製電視接收機超過日貨通用牌

【新華社上海二十六日電】第一台中型「上海牌」電視接收機，二十五日在上海廣播器材廠試製成功。這架電視接收機在圖像清晰與光度穩定方面，已超過日本的「通用牌」。

電視接收機的製造技術十分複雜。它有上千個零件，成百個線圈。線圈上的銅線多半圈或少半圈，顯像都會受到影響，形象就不逼真。這個廠工人和技術人員原定在明年試製成功，可是憑了幹勁，用十八天時間就試製成功。

今年，這個廠還要試製小型的普通家庭用的電視接收機。

投入原棉織出襪子
滬創製「紡織聯合機」
改裝後可用棉花直接織成布疋

【中國新聞社上海二十四日電】投入原棉可以直接織出各種織物的「紡織聯合機」，由上海遠豐第一棉紡織廠創製成功。

採用「紡織聯合機」，可以使棉花直接織成襪子；如果把其中某項組成部份改換一下，又可以把棉花直接織成布疋。這種機器把紡紗、織布兩項工作合併進行，僅人力就可以節省百分之八十。

這種機器的試製成功，是政治掛帥、思想解放的結果。上海遠豐一廠中共黨委書記看到無錫慶豐紡織廠職工試製成功清花、梳棉、（併）條、粗（紗）、細（紗）聯合機，使棉花直接紡出細紗的消息後，就想進一步把紡和織兩大工序也連貫起來。在黨組織領導之下，這個廠的工人和工程技術人員就大膽地幹了起來。經過了短短五天的奮鬥，理想終於初步實現了。二十一日，這個廠自製的第一部「紡織聯合機」就把棉花直接織成了綫襪。

港澳四十多間工會集會 聲討美英武裝侵略中東

如今東風壓倒西風不容帝國主義再橫行

若要挑起戰爭荼毒生靈侵略者難逃毀滅

【本報訊】自美英出兵侵略中東後，港澳工人即強烈譴責美、英帝國主義的武裝侵略行爲。據統計，港澳各業工人就美、英侵略中東事件舉行的座談會，截至目前爲止，已達四十餘個單位。前兩天港澳工人分別集會譴責美、英侵略罪行者，有香港電燈公司華員職工會、香港電話公司港九華員職工會、香港郵務職工會、灘總屬下港巴分會、香港生豬行工會、港九絲織業總工會、港九搪瓷業總工會、香港大英煙廠華員職工會、港九染房總工會、澳門戲院職工協會、澳門公共汽車工會等十一個單位。

香港電燈公司工人在工會召開的工友座談會上，一致說：「美國藉口所謂『保護美僑』出兵黎巴嫩，是美國戰爭販子露骨地鎮壓中東人民的民族獨立，製造緊張局勢，進行戰爭陰謀，保持美國大資本家的利益，這是不掩尾巴的豺狼。以世界和平人民爲敵的美國一定是慘敗。」

在電話職工會舉行的理事代表及工友座談會，工人們指出：「我們是香港工人，我們一貫來都是擁護和平反對侵略戰爭的。爲了人類幸福生活，我們堅決反對美帝武裝干涉中東。」

郵務職工會召開的工友擴大座談會，工人說：「現在正當全世界和平力量陣營日益壯大的今天，這是東風壓倒西風的時代，美帝國主義者如果在中東敢於堅持侵略下去，我們肯定地告訴帝國主義侵略者，他們將自取滅亡。」

香港巴士分會召開的各部門工友座談會上，工人說：「提起戰爭，我便想起過去三年零八個月的悲慘景象：活生生的一剎那便死去，妻離子散，家破人亡，我的一家就是這樣沒掉。我們堅決反對侵略戰爭，不許過去悲慘日子重演！」

香港生豬行工會舉行工友座談會，工人說：「美國佬應該冷靜些認清局勢。今天社會主義陣營日益強大，美帝國主義經濟危機日益嚴重。講道義，全世界人民要求和平；講力量，社會主義建設突飛猛進，蘇聯第三個人造衛星上了天。美帝侵朝時，還有十多個附庸國陪死，今天，連美帝如一向操縱的聯合國表決機都失靈了。這說明美國一意孤行，不顧全世界人民反對，無異自掘墳墓。」

絲織工人於港九絲織業總工會舉行的工友座談會中指出：「蘇聯一貫執行和平政策，正當美、英出兵中東威脅世界和平，世界人類面臨戰爭苦難的時候，蘇聯總理赫魯曉夫建議召開五國政府首腦會議，討論中近東局勢問題，以便緩和局勢，保衛世界和平。這是一個和平的行動，我們表示讚揚和支持。」

港九搪瓷業總工會召開的各廠工友代表會議上，工人說：「我們搪瓷工友和全港工人兄弟一樣熱愛和平的，希望過着和平生活，唔希望戰爭。所以我們堅決擁護我國政府譴責美、英帝國主義的嚴明和抗議，要美帝立即滾出中東、滾出台灣，英國軍隊要立即從約旦撤退！」在擴大理事會議中一致說：「我們請美帝侵略者用多兩斤梘打洗淨一吓腦袋，看清楚今天世界人民的和平力量，是不可侵犯的。誰敢在中東玩火，破壞中東各國的民族獨立，必先自取滅亡。」

港九染房總工會舉行工友座談會上說：「黎巴嫩本身的內政問題應由黎巴嫩人民自己解決，其他各國任何人都不能干涉。美帝藉口『保護美國僑民』來入侵黎巴嫩，無異當年日本製造蘆溝橋事件來侵略中國一樣。這種罪行，我們堅決表示不能容忍的。假如美帝還不及時撤兵，將碰得頭破血流。」

澳門戲院職工協會召開大會控訴美、英侵略罪行。戲院職工指出：「自從亞非會議之後，亞非民族獨立運動空前高漲，可是以美帝國主義爲首的殖民主義者卻一再不惜用武裝力量恫嚇和壓迫亞非人民，繼埃及、敘利亞、印尼等事件之後，美帝侵略者又出兵黎巴嫩，還說『護僑』、『保護黎巴嫩的主權』，這些謬論的藉口，是蒙蔽不了全世界愛好和平人民的眼睛的。」

澳門公共汽車工人在工會召開的大會上說：「美帝是全世界人民的公敵，它長期以來都橫行霸道，專門干涉別國內政，破壞各國的民族獨立運動，還侵略我國領土台灣，威脅世界和平！」

撲滅火種 保護孩子

戰爭苦頭已經受夠 不能讓美帝再逞兇

福建同鄉婦女道出母親心意

【本報訊】福建同鄉會婦女部於昨日下午開了一個談心會，有十多位姊妹參加。席間有些姊妹提出：最近美、英軍隊進兵中東，引起大戰危機，人們都對目前局勢十分關切，要求大家就這個問題談談。接着，出席者紛紛發言，展開熱烈討論，一致斥責美、英好戰集團，要求美、英軍隊必須立即撤出中東；一致堅決支持、擁護我國政府及蘇聯政府的嚴正聲明，一致發出反對戰爭要求和平的呼聲！

一位僑眷說：「第二次世界大戰的苦頭我們已經受夠了。事隔不過十多年，今天美國政府又要製造一次原子戰爭，使人類遭受更大的浩劫，我不明白，杜勒斯這些人究竟是什麼心肝？」

一位家庭主婦說：「每當我對着自己可愛的孩子，我對那些戰爭販子就由心底感到莫名的憤恨！這些傢伙想發財，就不惜使生靈塗炭，眞比豺狼還惡毒！我們要保護孩子，保護家庭，就要一致起來反對侵略戰爭！」

一位女會員說：「美、英軍隊一天不撤出中東，大戰的火種就存在一天。星星之火，可以燎原，非立即把它撲滅不可！美、英政府如果識時務的話，最好自動把軍隊撤走，否則，阿拉伯人民、全世界人民，也一定會把它們趕出去！」

一位姊妹說：「我們的祖國眞是好！建設好，社會風氣好，人民生活好，對婦女兒童好；還有一樣好，就是熱愛和平，而且敢於挺身而出來保衛和平。我對祖國政府關於中東問題的嚴正聲明，衷心熱烈擁護！」

另一位姊妹說：「蘇聯也是愛和平的。她不但發表了警告侵略者的聲明，而且一再提出召開高峯會議，用和平協商來代替軍事行動。有了強大的蘇聯和中國，加上阿拉伯人民團結一致，全世界愛好和平的人民團結一致，共同起來反對侵略戰爭，大戰是可以制止的。」

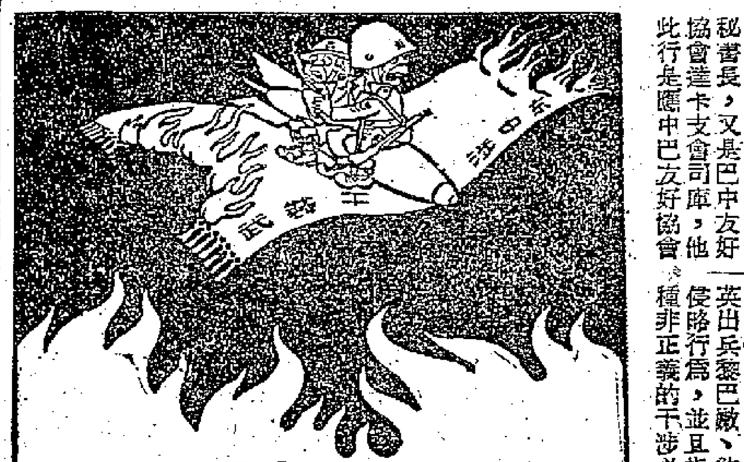

阿拉伯民族獨立運動

巴議員過港問美英 黎約內政干卿底事

出兵干涉別國獨立不算侵略？

如不撤出中東美英難逃失敗！

【本報訊】巴基斯坦國會議員議罕默德·阿里昨日偕夫人抵港，首途往北京訪問。

阿里是巴基斯坦人民穆斯林聯盟東巴支部秘書長，又是巴中友好協會達卡支會司庫，他此行是應中巴友好協會的邀請前來中國訪問的。（人民穆斯林聯盟是巴基斯坦政黨之一。）

在接見記者時，議罕默德·阿里譴責美、英出兵黎巴嫩、約旦的侵略行爲，並且指出這種非正義的干涉必將失敗。

阿里說：「我們不贊同任何足以構成一個國家干涉別個國家內政和主權的行爲。而美國出兵黎巴嫩和英國出兵約旦的行動，顯而易見是一種干涉內政和主權的行動，這是不用多說的了。把軍隊開過別人的國界，進入別人的領土，這不是侵略還能是什麼？」

阿里說：「美國派兵黎巴嫩，藉口是所謂『保護僑民』和『維護黎巴嫩的獨立』，這眞是笑話！試問有誰在威脅它的僑民和黎巴嫩的獨立，而需要美國派兵去保護？黎巴嫩發生戰事，那只是黎巴嫩人民自己的事情，就讓黎巴嫩人民自己解決好了，關美國什麼事？」

阿里說：「目前正確的做法，就是要把所有外國軍隊撤離黎巴嫩和約旦，讓黎、約兩國人民自己解決他們的事情。」

阿里說：「美、英出兵侵略黎巴嫩和約旦的結果，只能是失敗。在和平力量面前，他們的軍隊只能退而讓位。事實上他們已經吃了敗仗了，全世界公論不是已在反對他們的侵略行爲了麼？他們必敗的理由，是因爲他們的行爲既沒有道義上的基礎，也沒有法律上的基礎，也沒有旁的什麼基礎。」

阿里夫婦定今晨赴廣州轉往北京，開始爲期一月的訪問。

當記者問到他此行希望看到些什麼東西時，阿里說：「當然，我們希望能夠看到一個像中國那樣原是非常非常不發展的國家，怎樣會在這麼短的時間內發展起來。因爲我們自己正是一個不發展的國家，我們自然希望知道中國的迅速發展的秘訣何在，或者是說，他們發展的過程是怎樣的。」

阿里又說：他此行的另一個目的就是向中國人民表達巴基斯坦人民的友好意願。

影界人士座談 齊聲譴責英美

如果不乖乖地自行撤兵 必將被中東人民轟出去

【本報訊】一羣電影工作者在本月廿一日晚上舉行反對美帝侵略中東座談會，會中一致認爲美英帝國主義侵略中東，是橫行霸道的行爲，是違背全人類熱愛世界和平願望的行爲。座談者認爲今天世界已被好戰分子推近到危險的邊緣，大家應該團結一致，來壓制戰爭。他們指出：美帝國主義應該清醒它的頭腦，今天世界人民有足夠的力量來保衛和平，如果仍然執迷不悟，便將自食其果。

參加座談者有朱作華、李棠、梁匡、溫文、張帝源、蔡魯山、廖仕榮、顧陵、呂杰、李康、吳祖建、黃培、陳時林、鄭近林、湯顯、李華、文保、趙國、王安、黃錦端、溫勞、周垣、梁北德、余各、陳林。

另訊：另一羣電影工作者就美英帝國主義者出兵黎、約侵略中東事件，舉行座談。會中，陳德卿、潘守華、白荻、黃芳、吳佩蓉、周亞五、商天喜、丁以孚、林曉華、孫錫三、孫宗梁、黃王維、李薇、夏大棟、黃放、黃韻文、李江敘、王瑛、徐錦文等廿餘人紛紛熱烈發言，齊聲譴責美英帝國主義的侵略行爲，並表示憤怒與抗議。他們一致指出：侵略者如果還不乖乖地撤兵，坐下來談的話，全世界愛好和平的人民一定支持阿拉伯人民將侵略者趕出中東。

昨天獲雨量三點二二吋

【本報訊】昨天滂沱大雨，早晨七時至十時間，雨勢尤大，至中午共得雨量二點六二吋；連同晚上一場傾盆大雨，整日共獲雨量三點二二吋；今年以來共獲雨量四四點一六吋，比歷年同期平均雨量五〇點二三吋，僅差六點零七吋。據天文台預測：今天間中仍有驟雨。

知道和平受威脅 全家簽名反侵略

這是一個普通家庭的全家簽名。他們來信說：「我們在簽名之前一刻，還在洗衣、燙衫或讀書睇報，而小孩子則在玩耍。當大家一知道和平生活受威脅時，便毫不猶疑地簽上自己的名字。」他們要求在報上發表，以「表示戰爭販子乃是神人共憤的」！

反對美帝侵略中東！
美英軍隊滾出黎巴嫩約旦！
江石之 江如蓮 湯鹿英 江萍 江河 江芳 亞非 楊紀 江淑 湯秀 江斌 余謙 李節 一九五八年

天氣 潮水

中和西南風。密雲，間中有驟雨，又間中天色頗好。

高潮 上午七時 晚上九時卅三分

低潮 下午二時五十分

美英如果膽敢放火 必在火中化爲灰燼

港澳各界繼續同斥美英侵略者

【本報訊】港澳各界人士對於美英出兵黎巴嫩、約旦，繼續進行指斥，警告他們如果不懸崖勒馬，必將招致可恥的失敗。

馬家寶（畫家）說：我絕對擁護我國政府的嚴正聲明，殖民主義的政策在今天是行不通的，美、英在中東的侵略，其結果必遭慘敗。不但中東人民堅決反侵略，全世界人民也一樣愛護和平，美、英的侵略行爲應該及時停止。

黃中振（中醫）說：美、英的侵略行爲等於玩火，侵略者將在火中化爲灰燼，中東國家的民族鬥爭是一定勝利的，殖民地的枷鎖亦將毀滅在熊熊烈火之中。

梁兆均（店員）說：這次美國出兵黎巴嫩及英國出兵約旦，完全是帝國主義侵略行爲。他們企圖以武力來維持其中東殖民主義利益，同時企圖以發動戰爭來威脅愛好和平國家，這種瘋狂的帝國主義行爲，一定受到全世界愛好和平的人們的反對和指責。

梁錫光（鏡湖醫院副院長）說：我們醫務工作者，幹的是治病救人的工作，也無非是爲人類的和平幸福生活而貢獻一點力量。今天美帝製造戰爭，破壞人類和平幸福的生活，我們是決不能容忍的。

陳滿（澳門西醫）說：美英帝國主義者出兵黎巴嫩、約旦，陰謀發動戰爭的侵略行動，不但激怒了身受其害的中東人民，而且也激怒了全世界愛好和平的人民。如美英兩國仍不懸崖勒馬，一定爲中東人民和全世界人民痛擊至焦頭爛額爲止。

電影界續斥侵略者

美英如果執迷不悟 打起上來悔之晚矣 侵朝侵埃教訓應該好好記取

【本報訊】香港電影界人士繼續憤斥美英侵略者，促他們及早將侵略軍撤出中東。

宋小江（化妝師）：美帝國主義者一貫的行爲，就是欺侮弱小民族及其國家。但是今天的國際形勢已經不同了，美帝國主義妄想鎮壓阿拉伯民族獨立運動，是完全行不通的，全世界愛好和平的人民已經大力地支持阿拉伯民族正義鬥爭，侵略者的軍隊如果不迅即撤退的話，一定會自食其果。

楊誠（製片）：美、英帝國主義者竟不擇手段地出兵中東，這一侵略行爲已經引起世界人民無比憤怒。如果美英帝國主義者還不滾出中東的話，必然自找滅亡。

草田（音樂家）：現在全世界愛好和平的人民已經緊密地團結起來制止美國的侵略行爲，如果美國不接受蘇聯的建議和平解決問題，我有信心地說：「阿拉伯人民一定會把侵略者趕回來！」

藍青（電影演員）：美國出兵黎巴嫩完全是侵略的行爲。如果它不及早撤兵，那麼就等於自殺。我與全世界愛好和平的人民一樣，完全支持阿拉伯人民正義的鬥爭，阿拉伯人民一定得到勝利！

台灣商人振臂高呼 美帝侵略應該制止

要把侵略者趕出台灣趕出中東

美侵略者橫行霸道 台灣同胞水深火熱

反對美帝侵略中東的怒潮下，我們一定要連絡一切和平力量，用剛強不屈的行動，支援黎巴嫩民族起義者及約旦民族主義者，使其能够迅速趕出帝國主義者在中東強佔的軍隊。我們明白帝國主義者醜惡的面目，非僅速趕出他們不可的，因他們得寸進尺，如任其橫行霸道，即世界和平人們欲得安寧而繁榮的生活，終無法可得到的。你看：美帝強佔我們美麗的領土——台灣，雖經我們義正辭嚴的指責，亦仍然霸佔，所以我們大力支援黎巴嫩、支援阿拉伯民族完整其眞正的獨立，迫使美、英爲首的帝國主義者滾出中東地區，這樣才能得到世界和平，全人類才能得到較好而安靜繁榮的生活。亦即是可以充分表達和平力量不可輕侮的鞏固堅強的大力量；亦即可使美帝應該知道，我們中國人民不能漠視我們神聖的領土——台灣，任其霸佔，更可表露我們更大更沖天的大力量，爲收復我們最後的國土完整的神聖的正義的任務底先驅。凡我愛國同胞，應大力而盡力聲援中東各地的起義者及民族主義者的鬥爭，使美、英爲首的帝國主義者滾出中東地區。我們亟需和平，雖然家鄉尚在水深火烈之中，爲了世界和平、全人類的幸福，我們高呼：美英帝國主義者從中東滾出去！美帝從我們神聖的領土台灣滾出去!!

——一羣台灣省籍商人

美英製造戰爭恐怖 有意破壞世界和平

編輯先生：

這次英、美侵略中東，是有意破壞世界和平，製造戰爭恐怖，使我們覺得無比憤恨。

英、美帝國主義爲了挽回在中東原有的殖民統治勢力，竟漠視全世界的和平力量，一意孤行，武裝干涉黎巴嫩及約旦內政，企圖制止中東民族獨立運動，企圖挽回已破產的「艾森豪威爾主義」。

但目前世界形勢是東風壓倒西風的時代，和平的力量空前強大，全世界愛好和平的國家及人民，均紛紛表示支持阿拉伯人民的正義鬥爭，我國政府更提出嚴重聲明，譴責美帝的瘋狂行爲！我們堅決擁護我國政府，反對侵略，制止戰爭。

我們要英、美帝國主義立刻滾出中東！

我們要美帝國主義滾出台灣！

銀行聯合診所同人

李百錚 吳小松 張駐 楊景松 何慧儀 陳佑棣 吳子潤 伍勵堅 七月廿四日

好話說盡壞事做盡 帝國主義騙不了人

編輯先生：

美、英兩國政府派軍隊先後進入黎巴嫩和約旦，他們硬說出兵是爲了黎約兩國的「獨立自由和主權完整」，這種說法根本是站不住腳的。誰都知道，除美、英兩國之外，並沒有任何外國侵犯黎、約主權，或破壞它們的自由和獨立。兩國人民要起來推翻其國內的賣國政府，是他們的內政問題。同時，它們國內人民的行動，正是爲了獨立和自由，是爲了兩國主權完整，不受帝國主義控制，而侵犯兩國人民自由獨立和主權完整的，正是美英帝國主義者自己。

明明是剝奪卻硬說成是「保護」別國人民的自由和獨立，明明是「控制」卻硬說成「維持」別國的主權完整，美帝國主義這一套說法，我們是聽慣了的。這是「家常便飯」，不足奇怪，這和日本帝國主義侵犯中國，殺人盈野時所說是爲了「共存共榮」的藉口雖不同，實質上是完全一樣，「好話說盡，壞事做盡」，這八個字貼在美帝國主義者的臉上，我們看是非常適合的。

編輯先生：用上述八個字，去駁斥美、英帝國主義武裝侵略中東的藉口是否恰當？請轉達給港九底人同胞，評論評論吧！

一羣銀行職工：陳民 沈以平 吳泉 江華 沈光 劉雲輝 張大佐 張元宇

訪廣東第一個無文盲縣

普寧農民生活安定 鄉鄉大鬧文化革命

萬家燈火書聲琅琅 掃除文盲成績第一

回鄉觀感

當我們踏入普寧縣境便聽見不少講述該縣農民鬧文化革命的故事：丈夫教妻子、小兒教母親、田間攻讀……。在夏收後的一個夜晚，我們訪問了流沙鎮（普寧縣的縣城）附近一個鄉村，親眼見到農民熱烈學文化的情景。

挑燈夜讀聲琅琅

當我們快踏入村莊，便聽見咿咿呀呀的胡琴聲，原來這是文陽社俱樂部的青年挺愛好的玩意。沿着地堂轉了幾個彎，便進入文陽社了。一切歷史上從未出現過的事，現在是那樣平常的映現在我們的眼簾：村莊一堆三、四十歲的婦女聚在一盞火油燈下念書，村側的一間大廳點燃了兩盞煤汽燈，用乾電池的麥克風播放出清晰的聲音，是社主任在講如何大面積豐收的政治課。在大廳的一旁，又聚集了近十個婦女，有的是廿多歲，有的是卅多歲，她們在一個教師面前，大膽地，朗讀着寫在黑板上的生字。這一切動人的景象，都是我們有生以來第一次在文陽社看到的呢！

我們順路分別到那些學文化小組去參觀。這是在村中間的一個小組，參加學習的共有十六人，剛好男女各一半。學員中有穿着花衣服的青年婦女，也有穿背心的青年男子；彼此圍坐在一起，靜聽着一個十二、三歲的教師講課。一塊放在前邊的黑板，經常可見這個小老師在抄寫生字。我們在這一組靜聽了十多分鐘，抄下了黑板上的生字。這晚講的是農民文化技術課的第六課：晚稻。黑板上寫着：類、矮、斂、稷、播、疏、藥、仃、控、制等十個字。學員們先朗讀後，便聚精會神地看着書本聽着「小教師」講解。

麥克風前上大課

我們又到了另一個地方。「這是開大會嗎？」當我們踏入一個大廳中看見一百多人正靜坐在地下，靜聽一個中年男子的發言。不，這不是開大會，是文陽農業社最近開辦的紅專學校在上政治課呢！我們看見這別緻的內容，個個都興趣十足，坐在一旁靜聽。的確，出現在這裏的一切，如果不是親眼所見親耳所聞，那裏會相信呢！你想，在農村竟然也使用了麥克風對社員們上課。在任何時代，誰會相信個個農民能成為有文化的新型農民呢？誰會相信上課也用麥克風？我們靜聽了二十分鐘後，再一次感到大躍進中農村的大變化。如果不是農民收入增加，那裏能夠有這樣美好的生活！

每人識得千五字

的確，農村的變化是巨大而深刻的。在普寧縣的農村裏「家家戶戶讀書聲，家家戶戶是學生」這就是這個時代的特徵啊！現在湧現在農村每一戶家庭的關係是：又是同學，又是夫妻；又是社員，又是學生。當我們訪問文陽社的一個生產隊長時，他很生動地描述了這種新時代的特徵。這個隊長叫曾賜元，四十多歲。他說，經四十五天的掃盲後，他家有四個人都摘下了文盲的帽子，每人已認識一千五百字以上了。這一家的四個人經常在一塊兒學文化，彼此互相幫助。曾賜元夫婦倆就是同在一起念書的，而且已成為模範的好同學呢！他談到這些事，特別興奮。他說，現在合作社內實行了寫收條的方式，任何人向社借物件都要留下一個條子呢！特別使他高興的，就是社員們有了文化後，思想更活躍了，大家都能按課本上的內容，進行農業的技術改革，結果在晚造社內掀起了技術改革高潮，每個生產隊都出現了大批的高產試驗田。

全鄉學校十三間

這一晚的參觀與訪問使我們強烈地感覺到文陽社的社員是在向全國人民報喜，也是向我們來自香港的人報喜：他（她）們已攻破了文化的堡壘！的確，這一晚我們見到了農村萬家燈火勤讀書的新氣象。現在該鄉所辦起的中小學、農業中學、紅專學校等共有十三間，學生近二千人，另外還辦幼兒園四個，學生一百七十五人。現在全鄉青年壯年人，已沒有一個文盲了。從這個事實都顯示出普寧縣就是這樣成為廣東省第一個無文盲縣的。

當然，現在各鄉社新辦的農業中學及民辦小學並不是從形式出發的，它並沒有完整的課室或其他設備。但是，對社員學生來說是非常實用的。這裏的教師都是由社內知識分子擔任，每月可得十五個以上勞動日報酬，而就讀的社員學生只需交兩個勞動日便可讀一學期了。

普寧農民學文化 王毅

週來存水增十四億加侖 供水仍不放寬

部分地區可獲非正式不斷供水

【本報訊】水務局宣佈：昨晨八時，各水塘存水達五十二億二千六百萬加侖，比上週六增加了十四億六千七百萬加侖。

水務局發言人說：除非存水大量增加，供水時間仍不能增加。「爲安全起見，九月底各水塘應有存水八十三億加侖，比現有存量尚須增三十億加侖。而目前距雨季終了時，只有六十五天左右。」

至昨晨八時止的過去廿四小時中，大雨集中港島方面，而九龍新界方面獲雨甚少。大潭水塘記錄雨量八點八吋，大欖涌則只得零點八吋，城門則未有雨量。各水塘獲水四億四千六百萬加侖。

昨晨黃泥涌及香港仔上塘均已滿溢，薄扶林亦告滿溢。在滿溢期內，由該水塘供水地區可獲非正式的不斷供水。

滂沱大雨下山洪暴至 夫婦遭慘淹斃 兩千鷄鴨冲走

田灣村黃竹坑的居民損失慘重

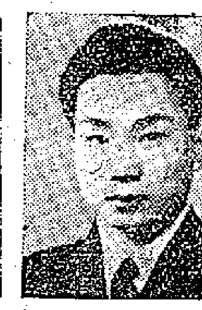

黃風華

郭玉贊

【本報訊】昨晨滂沱大雨，港九及新界多處山洪暴發。香港仔田灣村有一對夫婦被山洪冲至海中淹斃。此外，田灣村和黃竹坑被洪水冲塌的木屋近十間，損失豬鴨共約二千頭。深水埗白田村兩幢平民樓宇近千居民，因附近地基陷缺出現危險，迫得遷徙。新界青山道多處，路面被洪水冲毀。港九市區內若干低窪地帶，幾成澤國。

被淹斃的夫婦，男的名黃風華，廈門人，卅二歲；女的名郭玉贊，卅一歲。住田灣村一三二號木屋，向以養豬販魚爲業，家裏還有四個小孩，最大的今年才十二歲，最小的年僅三歲。女的屍體已於昨午十一時在香港仔漁市場附近海面發現；男的屍體則尚未發現。

當昨晨山洪暴發時，洪水從山上直衝而下，淹沒不少菜地。黃風華夫婦發現建在住所旁邊的豬欄被洪水衝破後，便奮不顧身的衝出室外搶救他們所畜養的一對母豬和十頭小豬。當時郭玉贊先行，黃風華隨後，但當黃風華發現他的妻子已被急流冲下大石堆間的山坑中，洪水來勢洶湧，正要阻止其妻往救豬隻時，黃風華爲了營救妻子，也招致殺身之禍。

田灣村五十七號及六十號兩間木屋都是在昨晨先後被洪水冲毀的，兩戶的傢私、雜物，也多被洪水冲走。

暴雨也給黃竹坑農民帶來了慘重的損失，黃竹坑一帶農戶，這裏被洪水淹斃及冲走的鷄鴨各一千多頭，大小豬隻約一百頭，同時還有三百多畝菜地均遭水流，損失蔬菜五百多擔。

附近有一家朱記魚苗，也因洪水損失各種魚苗達五十多萬條。

在黃竹坑低窪地帶的木屋，下半截都爲洪水所淹。在下馬路九十號C一連四間屋的居民，都是從窗口逃出，其中一家戶主劉福所畜養的九頭小豬一頭母豬及廿八頭鷄都被洪水冲走，各戶不少棉被、衣服、蓆褥，也多付諸東流。

附近下馬路二號A的農戶張成，損失了約一兩百隻鷄鴨、幾十頭雛鷄及一頭幼豬，鷄友樂園農場和陳同施農場也各損失了兩百多頭鴨。

白田村地基塌下 近千居民要搬家

下馬路五號A，昨晨三時許，因牆腳磚泥受浸鬆弛，整座塌毀，戶主蘇少岩畜養的鷄鴨各兩百多頭也全被洪水冲走。

據當地農民說，這場大雨來得大和快，而更主要是這一帶通出海去的三條大水坑，其中有兩條都因當局填海而被堵塞了，所餘下的一條坑道，又因坑底被填高了，致使洪水宣洩緩慢，釀成此次嚴重的災情。

深水埗白田村山腳一幅地基突然下陷，經港府工務局勘查後，認爲危險，石硤尾平民樓宇區辦事處即貼出通告，着令居住於地基上下的兩幢平民樓宇居民，遷往其他空置的七層高徙置大廈，同時僱請搭棚工人以杉木排支撐崩缺的地基。受影響的兩幢平民樓宇，一幢爲兩層高，另一幢是三層高，共住居民近千人。據居民說：現場於今年四月間崩塌過一次，一直未見修整，連日大雨，使已崩山的地方更受影響，昨晨下陷範圍有兩丈多高，闊約八呎。

大坑道山滾下一塊約重十五噸的巨石，幸未傷人。後由志福建築公司僱用六十名工人進行搶修。

司徒拔道東山台，昨晨九時四十五分，亦有山泥瀉下，巨石堵塞於馬路上，警方通令所有車輛繞道而行。

新界青山道亦有多處公路的部分路面被洪水冲毀。其中一處在十一咪汀九附近。該處路面下有一水渠，當山洪暴發時，渠口爲柴枝樹葉所阻塞，於是積水將公路一角冲毀，而附近的木屋，也水淹過膝，幸水退得快，未傷人。元朗均頭，也因山洪暴發，公路一角被冲毀，只准單程車通過。另外大欖涌大橋的橋頭，被山上滾下來的一塊大石壓住去路，該處也只准單行車來往。

技工回穗參加建設 各業工人盛大歡送

【本報訊】昨晚，港九各業工人在海塲職工會天台舉行歡送回穗參加建設工人大會，與會人數約二千五百人。六十多個單位的各業工人代表與回穗建設工人及工屬歡聚一堂，回穗工人及工屬千人受到各人熱烈的接待，由海塲工人代表胡中致開會詞，他代表着各業工人向回穗工人表示崇高敬意，他說：「你們回穗參加社會主義建設，這也是港九各業工人的光榮。」他希望回穗工人們爲社會主義祖國建設立功。

港九工聯會理事長李生在大會上指出：「工友們回去參加社會主義建設，就是爲了在短時間內把祖國建設得更美好，使我們的子子孫孫生活過得更幸福。」

他又說：「祖國建設大躍進的喜訊傳來，鋼鐵產量明年超過二千萬噸，全國稻麥大豐收，並且準備製造『人造衛星』，這些消息令人心花怒放。」他希望回穗工人把自己的技術和經驗無保留地獻給祖國，充分發揚港九工人的愛國熱情。他的講話受到全場工人的熱烈鼓掌。

回穗的各業工人代表也親切的向回穗工友祝賀。回穗工人也表示決心說：一定把自己的技術貢獻給祖國，並對各業工人的盛情表示謝意。接着，回穗的工人個個笑容滿面，接受了六十多個單位的工人代表獻花，舉行了茶會聯歡，情況熱烈，至深夜方盡歡而散。

國產文具受歡迎 展覽會圓滿閉幕

新華社報道

【新華社香港二十五日電】在香港舉辦的中國國產文教用品展覽會，已在二十四日閉幕。在展出的十天期間，到會參觀的有八萬五千多人。

這個第一次在香港舉辦的國產文教用品展覽會，是在十五日開幕的，原定在二十一日結束。但爲了滿足香港廣大同胞的要求，展覽會的舉辦人把展期延長了三天。到會參觀的包括新聞、出版、文化教育、工商、醫藥和電影等各界人士和許多工人、青年學生。他們在參觀後都在意見簿上寫了自己的感想，對今天祖國建設事業的飛躍發展感到無限自豪。一位觀衆寫道：「一種難以形容的民族自尊感充滿着我們的心胸。」

展覽會附設的小賣部受到觀衆的極大歡迎，展出期間賣出的物品價值達港幣四萬二千元。許多來自泰國、菲律賓等地的華僑商人還同展覽會舉辦人簽訂了訂貨單。

參加暴亂 踢人入會 14K黨棍落網

與蔣特有聯繫無惡不作

【本報訊】一個無惡不作的十四K黨頭目，昨晨八時在九龍城區被警方拘捕，直至昨晚深夜仍未釋放。據說此人姓劉，三十歲，在九龍大暴亂時期是個活躍人物，且與台灣方面有密切聯絡。自暴亂之後，即以「保險經紀」名義掩護活動，但每日仍出入小舞場中，專邀舞女、學生及阿飛入會。警方接獲多方面投訴後，開始注意其人，直至昨晨八時，在大雨滂沱中將他拘捕。

【本報訊】兩個十四K黨徒，前兩天懷利刃在新界尋仇，未釀成血案，事敗被捕。警方將兩人解送大埔法庭審訊。

被告男子：（一）朱順，又名崩耳仔，三十歲，（二）蔡偉，三十一歲。次被告被控身爲十四K黨會員；首被告被控非法藏武器及受警方監視不報到罪。法官判首被告入苦獄兩年，次被告入苦獄一年。警方透露首被告原爲十四K黨會員，以前被控時，庭判受警方監視十八月，但未報到。首被告有妻在酒樓工作，因疑其妻與別人有染，乃約同次被告攜一柄尺餘長的尖刀在僑安酒[illegible]「開片」，但事敗被捕。

蓮花宮西街三屍案 疑兇李林昨晨就擒

被控三項罪名押候提訊

【本報訊】銅鑼灣蓮花宮西街數日前發生的三命兇案，警方已拘得一名疑兇，昨晨解往中央裁判署提堂。被告名叫李林，三十八歲，居無定所。他被控三項謀殺罪名，分三宗案審理：第一宗控告他於本月二十三日在銅鑼灣區蓮花宮西街謀殺彭洪才；第二宗控他同時同地謀殺梁忠；第三宗控他同時同地謀殺彭英才。

被告髮型是陸軍裝，穿灰色竹紗衫褲，赤足，在犯人欄內強作從容。警方請求押候三天再訊。

據悉：自謀殺案發生後，警方曾追蹤至九龍拘人，昨晨七時大雨滂沱下，一個別號大鼻林的男子，出現於鴨寮街公廁側，當場被拘。

三聯九龍門市部 營業時間已延長

【本報訊】生活、讀書、新知三聯書店九龍門市部自開幕以來，九龍讀者購書甚感便利。入晚後，顧客如雲，擁擠異常，無法依時收市。

該店爲滿足讀者要求，決自即日起將營業時間改爲上午十一時至下午十一時。請讀者諸君留意。

銅鑼灣水渠 昨發現男屍

【本報訊】銅鑼灣樂聲戲院側水渠，昨晚七時發現一具青年男子的浮屍。死者有衫無褲，頭梳西裝。

五豐行喬遷之喜 設酒會款待來賓

中外人士二千多人赴會

【本報訊】五豐行喬遷之喜，昨日該行總經理高金華、副經理張學明在中國銀行三樓新址舉行鷄尾酒會，招待中外各界來賓。駐在香港的各國商務官員，各大外國商行、各社團、銀行、商行負責人等紛送花籃致賀，並親到道喜。

昨日參加酒會的各界人士達二千餘人，受到該行負責人的熱情款待。酒會自下午五時到晚上八時，會中賓主暢叙甚歡，互祝世界和平，生意興隆，業務發展。

培僑中學擴班額 下月三日再招生

【本報訊】培僑中學一九五八年度上學期新生入學考試，經先後舉行兩次，投考學生甚多，但因學位所限，兩次僅能取錄二百餘人。該校鑑於在兩次考試中仍有不少學生因額滿之遺，經決定擴充班額，並定於八月三日再舉行入學考試一次。又悉：該校學生家長教師聯誼會籌集之半費學額，仍有一部分餘額，參加下次入學試的考生，如屬家境清貧者，仍可向該校申請。

九龍塘住宅 失竊近萬元

【本報訊】九龍塘哥頓道十×號一住宅，昨日報稱失竊。失了一隻由三十一顆鑽石鑲成的領子，值八千元；一對鑽石耳環，值一千二百元。共值近萬元。

行竊並毆人 看更入獄

【本報訊】茶樓看更人李權，深夜入室行竊，被揭發後，復毆擊事主。昨解上九龍裁判署受審，被判入獄十個月。

豪門夜宴昨開鏡 華星剪綵喜盈盈

【本報訊】華南電影工作者聯合會，爲籌募福利基金，昨晚假友僑片場開拍「豪門夜宴」，並由國語演員龔秋霞、陳娟娟、朱虹、夏夢、唐士可、王葆眞、馮琳、方婷、李嫱、陳思思、張冰茜等主持剪綵典禮。

華南影聯準備拍國粵語片各一部，「豪門夜宴」爲粵語片，由全體粵語演員演出，羅志雄、李晨風、吳回、李鐵等聯合導演，全體人員均義務工作。昨晚開拍的第一鏡頭由張瑛、羅艷卿做對手戲。此外，剪綵儀式與開鏡情形，將另拍紀錄短片一套，將來連同正片映出。

昨晚有電影、文化界來賓四百餘人到場祝賀，包括國粵語演員、導演、編劇等，氣氛熱鬧。

屍變 即將上映

【本報訊】鳳凰公司出品，由陳娟娟、江樺、高遠、姜明、吳景平等主演的「屍變」，描寫兩對青年男女不平凡的戀愛故事，即將在國泰戲院上映。

美專今行畢業禮

【本報訊】香港美專第七屆全校展覽，昨天在中華總商會禮堂展出，觀衆絡繹不絕，另附有畫集。對該校教學認眞，學生進步之迅速，甚表滿意。該校今晚七時半在中華總商會禮堂舉行六周年校慶暨第五屆同學畢業典禮，由馬鑑教授頒發證書。

清遠公會啟事

本會第卅八屆職員任期將滿即將開始選舉第卅九屆職員凡我會員如有欠月費福金者請迅速來會清繳除分函通知外恐有不利選舉特此公告

一九五八年七月廿五日

中國最新產品！

香味 花布．花紡

是婦女兒童縫製新裝的理想衣料

中國雜品出口公司上海紡織品出口公司

香港代理處：**華潤公司** 地址：中國銀行大廈 電話：27741

請認明標記

布邊每兩碼均印有金字「香味花布」或「香味花紡」

以防假冒

香港批發處：
福昌號 乍畏街63號 電話：49425　達豐行 乍畏街39號 電話：440531

港九經銷處：
中國國貨公司、中天公司、中建公司、中原公司、宏興公司、中一公司、永成公司

供應全國最新出品

日用百貨、

中僑國產百貨有限公司

新張期間：大減價・大贈送・九折優待 只有今天

經銷：無敵牌・華南牌衣車

皮鞋皮具大幫湧到九折優待

新到品種

最新中國唱片　名貴郵票貼畫　新款尼龍絲襪
象牙彫刻　江西陶瓷　汕頭抽紗
萊玉彫刻　福州漆器　各款草帽
最新型各種收音機

品種多 貨齊 未能盡錄

自備卡車・代客送貨

九龍旺角彌敦道五八二至五八六號
（廣東省銀行左鄰）電話：五一三九七

廈門大學

華僑函授部講義

我館爲了廣泛供應華僑函授學生、海外華僑教師以及社會知識青年的需要，特將廈門大學華僑函授部所編印的講義，陸續付印，分期出版。現先出下列八種：

算術	廈門大學編	6.00
數學（上）	廈門大學編	3.80
數學（下）	廈門大學編	1.50
代數	廈門大學編	4.20
平面幾何	廈門大學編	3.80
物理（一）	廈門大學編	2.80
無機化學（上）	廈門大學編	3.30
無機化學（下）	廈門大學編	2.70

商務印書館香港分館

香港皇后大道中三十五號

電話：批發部二〇一八〇・門市部二一七三四

撤退，或者滅亡

隨想錄　　李冰

火熱的夏季裏沸騰着火熱的心。在中東，在廣闊的亞非土地上，正燃燒着民族解放鬥爭的烈火。阿爾及利亞反抗的槍聲未息；黎巴嫩人民又舉行了英勇的起義；伊拉克人民憤怒地擊斃了那賣國的暴君，取得了偉大的革命勝利。

中東，美、英、法帝國主義的寶庫爆炸了！

中東，當今世界上反殖民主義鬥爭的火山爆發了！

地中海掀起了狂濤怒浪，要埋葬那橫行數百年的殖民主義強盜。

驚慌，憤怒，瘋狂又兇惡的帝國主義戰犯驚得破膽了！一夜間露出了豺狼面目，美國匪徒闖進貝魯特，約翰牛闖進約旦。東西呼應，狼狽為好，在光天化日之下。在全體正義人類面前，進行最無恥最瘋狂的侵略。

我的心又飛向地中海，飛向幼發拉底河，飛向蘇伊士運河，飛向鬥爭的阿拉伯兄弟之間。

三月的地中海，千里碧波，燦爛的陽光驅散了陰雲，春光無限美好。地中海南北，廣闊的阿拉伯地區，鮮花遍地，果實累累，那象徵和平的橄欖樹，葱籠青翠，呈現出無限生命力。在海上，在果園，我們和阿拉伯青年兄弟共表鬥爭的壯志，宣佈那和平美好的理想。

在大馬士革巴達拉河邊，一個十二歲的小學生說：「我們恨帝國主義，因為他是敵人。我們愛中國，因為他是朋友。」在尼羅河邊的農莊裏，一個六歲的女孩朗誦詩：「如果帝國主義敢來侵犯，就叫他頭破血流！」在開羅古老的愛資哈爾清眞寺旁，一個阿拉伯民間歌手唱道：「美國是戰爭和一切罪惡的溫床！」

獨立了的阿拉伯人民，以無比憤怒的眼睛，注視着美、英帝國主義。

在曾經和侵略者血戰的英雄的塞得港，我們走過成為一片廢墟的「阿拉伯區」，撿起那英、法侵略軍屠殺阿拉伯人民的彈片。一位年青的軍官指着一條重建的街道說：「這條街我們命名為斯大林格勒大街。」那是說，如果殖民主義者再敢侵犯，那麼每一寸阿拉伯土地都會像斯大林格勒和塞得港一樣，進行殊死的戰鬥，消滅侵略者。

「太陽升自東方，友誼來自東方。」

這是英、法進行侵略蘇彝士運河戰爭時，埃及人民唱出的歌。阿拉伯人民在患難中無比信任他們的東方兄弟。

「太陽升自東方，友誼來自東方」，這是當今世界眞理之歌。

今天，地球上東風強勁，和平正義的力量無比強大。全體阿拉伯人民和全世界正義的人民，正向美、英侵略者發出震天撼地的警告：

撤退，或者滅亡！

悼梅派琴聖王少卿

黄勉予

噩耗傳來，京劇界名琴人又弱一個。繼程硯秋、楊寶森之後，為梅蘭芳操琴的最負時譽的琴師王少卿，又在七月一日因腸癌不治棄世！梅劇團最近一次演出，他因體弱無法隨班，大家還以為他偶有小恙，休養一陣當可再顯身手。孰料他竟撒手塵寰，永絕賡音了！

在戲班裏，大家管他叫王大少，連梅蘭芳也不例外（按：另外也一向以「二片兒」之名著稱）。他的父親就是著名的汪派鬚生王鳳卿。他生而體弱，幼習鬚生，宗譚派。梅蘭芳初次南下，在上海亦舞台演出，他亦同去，而且唱過「空城計」和「瓊林宴」。後來他改操琴、師法梅雨田和孫老元，又跟徐蘭沅一起研究，技乃大進，先拉老生，後改拉青衣，專為梅蘭芳伴奏二胡，獨創一格，使聽衆耳目一新。梅派的腔調，經他妙手一托，更加婉轉動聽，甚至有許多新腔還是由他創造出來的。在胡琴過門裏，他又使用了好多新奏子，而且有許多係從京韻大鼓奔借過來。至於托腔，墊字，其奧妙之處實不能用筆墨形容！

抗戰以前，梅蘭芳有一年到杭州參加義務戲，王少卿未同去。許多杭州觀衆看戲後出來，甚至說道：「今朝的梅蘭芳好像不大像梅蘭芳了！」這是因為突然缺少了大家熟悉的他的剛柔並濟非常突出的二胡，總覺有點特別罷了。我這裏絕對沒有不尊重徐蘭沅的意思，梅蘭芳廿年所灌的唱片，他們二位的合作，無不是金聲玉振，絲絲入扣。乍聽聽眞像只有一把琴，可以譽一聲天衣無縫！不是他們二人這樣工力悉敵，通力合作，會有這樣的美妙的成績嗎？後來，徐蘭沅因為年老退休，梅劇團的文場就由二片兒主理，另外由他的學生倪秋萍或姜鳳山等伴奏二胡。這兩人雖然也都是第一流的名手，但在大部份聽衆的心目中，終嫌不如前此之醇厚甜蜜。這是因為梅派韻味的中心，二胡佔了大半，王大少的學生在演奏時戰戰兢兢，他恐出錯，心理有了影響，藝術就不能發揮了！二胡這個東西，以梅派而言，猶如唱武戲時的大鑼，雖然要跟着打鼓老走，但有時要作一半主。

王少卿先生除了協助梅蘭芳成功，自己也享了大名以外，還造就了好多人才。他的學生著名的有倪秋萍、沈延喜、姜鳳山等，現在都已可獨當一面。至於唱的一方面，我們大家都知道有一手數學世芳的，那是他一手教導出來的。可惜這位小名旦早年死於意外，他近年常給梅葆玖操琴，不用說，葆玖也得益不少。最遺憾的要算言慧珠，有一回她要灌唱片，千方百計的，想請王少卿操琴，最後想請梅蘭芳說說好話，梅蘭芳笑了一下，搖搖頭，梅太太福芝芳說：「我來，我準備碰下釘子去！」果不其然，王少卿說：「我素不給坤角兒拉琴，恕不開例！」

據孫養農先生說，王少卿的琴有一點特別的地方，就是在屋子裏聽起來，刺刺啦啦的並不好聽，可是，你站遠點兒，聽起來就不大相同。他雖然拉慣青衣偶爾一改拉老生，勁頭尺寸也就完全改樣，絕對是老生的味兒。他死時年僅五十九歲，這損失太大了！（黃先生：請將寄址見告。——編者）

滾、滾、滾！

干一

侵略黎巴嫩，美帝伸魔吻。石油管裏血淋淋，吮、吮、吮！一味貪饞，豺狼本相，敢來挑釁。

六億雙拳振，披髮纓冠恨。老來我亦作高呼：滾、滾、滾！優勢分明，人民氣盛，料它無分！

——調寄「醉春風」

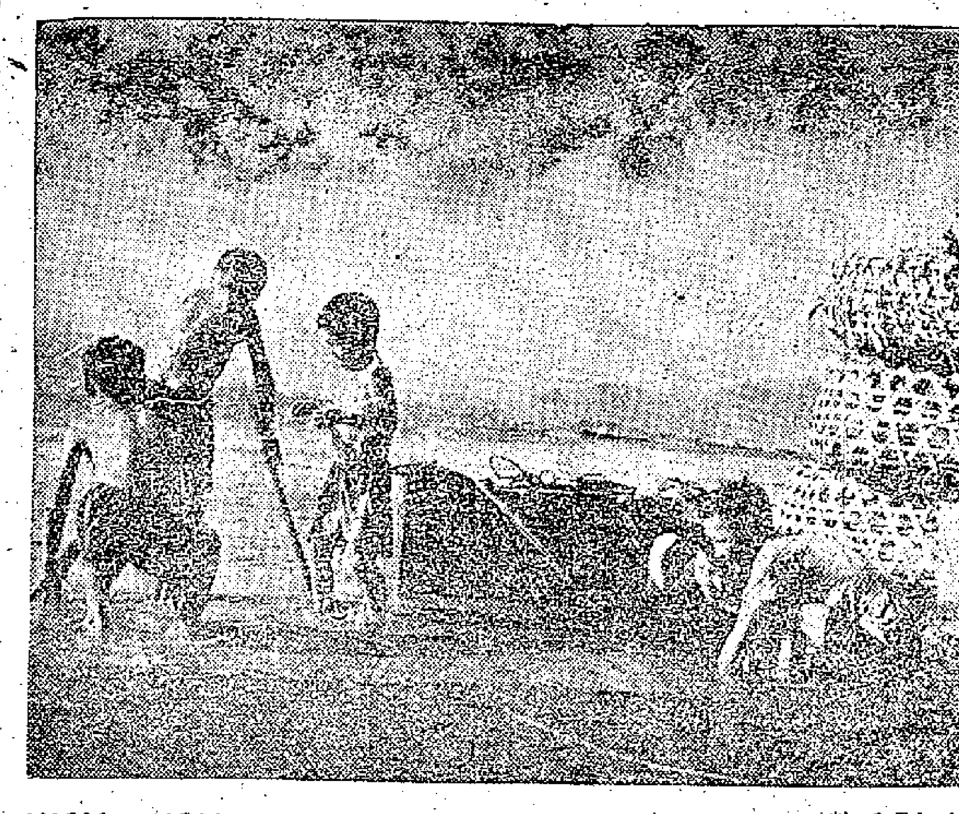

戲水的孩子（大公園影展）　滄海老人

敢想敢叫敢做

橋牌　　扁舟

北：♠K-J-X-X-X　♥X-X　♦K-X　♣K-Q-X-X

西：♠X-X-X-X　♥A-J-X-X-X-X　♦Q-X-X　♣—

東：♠—　♥K-Q-X-X　♦A-J-X-X-X-X　♣J-X-X

南：♠A-Q-X-X-X　♥—　♦XX　♣A-X-X-X-X-X-X

上面這副牌是這裏橋牌四位名家在朋友宴會場合裏打過的。

北方開叫，他叫一黑桃。（註一）東方接叫，他叫一無皇。（註二）輪到南方時，他怎麼叫呢！我正站在他的後面，也很爲他躊躇，我以爲他可能叫四黑桃，猛不防一個六黑桃却從他的嘴裏衝出來了。

西方喊加倍，東方派士，結果由北方做六黑桃。東方開牌，他不願出方塊A，也不容易想到出黑葵最爲合適，選擇了一張比較穩當的紅心K打出來。恰巧南方缺此一色，殺了這張紅心以後便一點不費氣力地做成了六黑桃小滿貫。

在東方接叫一無皇之後，南方一口叫出六黑桃，說得上美妙絕倫。如果不是這麼叫，給了西方一個出牌的機會，無論是七紅心或七方塊，他們也都叫得出，做得成的。南北不只少輸一副大滿貫，反而搶了一局加倍的小滿貫，牌桌上有比更豐碩的收穫麼？

有人說，南方六黑桃的答叫雖好，但却不能視爲正宗。「如果北方手上的實力，黑桃之外，在紅心而不在黑葵，這副小滿貫不要失敗麼？而且東方開牌時，開的恰巧是紅心，倘使他先取方塊A，接着照西方的提示改出黑葵，小滿貫也是做不成的。」這一套話，不能說是沒有見地，但我還是讚賞南方這一個答叫。橋牌這樣東西，究竟是技術夾雜着一些意想、碰運氣、冒風險的遊戲。要是南方不這麼叫，坐視對方滿載而歸，那麼這副牌還有什麼可說的呢？南方這位牌友，敢想、敢叫、敢做，取人之所不能取，勝人之所不能勝，這就值得我們擊節讚賞的。

註一、近來牌戲中，開牌的規定實力稍微趨低，北方有十二點，雖無A，可以開叫。

註二、東方接叫一無皇，是輕量級的技術性加倍，意在促西方叫牌。東只有十一點之力，黑桃缺門，故叫一無皇，若有十四點，便可改叫加倍。此牌如叫二方塊，似乎好些！

大公園

番石榴

王水

農曆六月，是番石榴成熟的時候，所以市上有不少出售，但此種鮮果以擺販出售的為多；水果店裏因為它不是什麼名貴的果品，故多不賣；番石榴又名雞矢果的原因，亦正由於它不夠名貴，有如雞矢一般，不為人所重視。

「番石榴」這個名稱容易引起誤會。一般人一看見「番」字，總以為是外國來的，其實不盡然。我國以前所稱的「番」，有時是指外國，有時是指中國本部以外的各屬土地。「番石榴」名稱的「番」字來說，這個「番」字是指兩廣說的，意即「兩廣的石榴」，和「番木瓜」，「番荔枝」「番茄」等果實中的「番」字意義是不同的。「番」字有時同「蕃」字通用。「番石榴」若改寫作「蕃石榴」，可比較正確一些。至於叫雞矢果，更是沒道理。「桃金孃」，百餘年前也多是叫桃金孃的。在廣東志書中有一首歌，歌詞為：「擷手南山陽，採花香滿筐。妾愛留求子，郎愛桃金孃」，這歌裏所說的桃金孃就是番石榴。在中國舊日有關植物的文獻中除了植物名實圖考載有「雞矢果」一名外，其他多提到了桃金孃。植物名實圖考是清道光年間（公元一八四九年）河南人吳其濬編著的。在這本書之前，是沒有人提到雞矢果的名稱。據我估計「番石榴」這名稱是近百年以內的事。

在廣東，廣西均有「番石榴」出產，美洲方面也有出產，但品種和兩廣產的不同，由美洲返國的華僑曾多攜返一些到廣東來，因而現在廣東的「番石榴」的肉有紅色，白色，淡紅色，淡黃等色的不同，就中以白色為中國正種，味道亦以白色的最清甜。

「番石榴」是屬於桃金孃科的植物，如丁香、桉樹都是同屬一科的植物。我們知道丁香、桉樹都是有香味的，番石榴的葉子也是有香味的。我們又知道丁香，桉樹可提煉出油，作香料和藥物用，番石榴亦是可提煉出油，作香料和藥物用的，至於番石榴果除生食外，煮食、製果醬都是可以的。據一般人說番石榴有養血明目的效用。

番石榴是在兩廣一帶可以提倡種植的經濟植物，因為番石榴不大選擇土質故隨處可以種植。樹性又極強健，即遭遇霜雪侵害，亦不難恢復原氣。若用芽接法種植，一年後即可結果，果實成熟期限稍長，自農曆六月起，可一直採摘到八月初間。若能多施肥料，九月間可再開花結果。樹齡平均可維持到四十年左右。

通情的巴士司機

都市小景　　司馬勁

巴士開到尖沙咀碼頭前，剛好一陣大雨，手頭未攜雨具，待車開到巴士月台旁邊之後再開車門卸客，雖只短短的一段路，怕也會淋濕個六七成。

怎知，巴士到了碼頭前的有蓋走廊前面，便停了下來，守閘員將車門拉開，讓車上的人走下來。我心裏不由的一陣感激。同車一位不相識的乘客，更對售票員說：「唔該你哦」。售票員也笑笑說：「唔使唔該，咁就大家方便點」。車上兩位穿着旗袍，踏着高跟鞋的女士，雖然沒有出聲，但從她們的表情看來，感激是不用說了。

巴士要到了月台才卸客，本來是定下來的規矩，但是在特殊情形像下着大雨的時候，變通一下也無不可。巴士司機這樣一變通，減少了許多人的不便。

有些人說巴士上工作人員的無禮，個別的情形也許是有的，但是從我個人經驗來看，這種情形並不普遍。往往有些做法是很合情理的。比方有人在尖沙咀搭錯了車，售票員本來可以要他先買一毫子票，然後讓他在下一站下車改搭另一號，但是我却沒有看見過硬叫人買這一毫票子的情形。

再說：有時譴責別人，可是自己的動作是不是對呢？比如擠上車的情形罷，我們是不是有時明知車中已經塞滿了人，還拚命往上擠呢？老實說：這情形實在太多了。

你們在那裏發現他們，就在那裏殲滅他們！——古蘭經

曉奇峯作

音樂廣播節目備忘錄

丁羊

七月廿七日　星期日

中午十一時半至十二時一刻：英國名指揮家湯瑪士·畢勤指揮皇家管絃樂團演奏。此人對於英國歌劇事業很有貢獻，並且初次安排邀請蘇聯巴蕾舞團到英國演出。

柴可夫斯基的C小調第二交響樂，作品編號十七。標題「小俄羅斯」。

高瑪克的舞曲，選自「鄉村婚禮交響樂」第五樂章。

晚上八時三刻至十時：星期日音樂會。全部是貝多芬的作品。值得留意欣賞。

「普洛美修斯」前奏曲，作品編號四十三。

第一交響樂，C大調，作品編號廿一。

D大調小提琴協奏曲。作品編號六十一。獨奏者是曼紐因（Y. Menuhin）。

七月廿八日　星期一

中午一時半：午間音樂。韓德爾的D大調大協奏曲。作品編號六之五。

下午五時三刻：維也納電台交響樂隊演奏小曲：韋柏的「亞卜·哈生」前奏曲及門德爾遜的諧謔曲等等。

七月廿九日　星期二

中午一時半至二時：午間音樂

羅西尼的「鹽絲梯子」前奏曲。亞夫萬的瑞典狂想曲。貝多芬的巴蕾音樂和邁雅貝爾的「先知」中的加冕進行曲。

晚上七時半至七時三刻：挪威大作曲家格里格的小品。節目短而精采。

挪威女高音歌唱家佛拉斯達演唱藝術歌曲三首。「春潮」，「聽聽我吧，你這狠心的人」和「一隻天鵝」。

鋼琴家吉色克因彈奏小品一首「蝴蝶」，選自「抒情曲集」第三冊。作品編號四十三之一。

七月卅日　星期三

晚上十一時一刻至十一時半：晚安音樂。鋼琴獨奏。舒曼的「夢幻」，選自「童年的情景」，作品編號十五之七。門德爾遜的無言歌兩首「悲歌」和「春之歌」。德彪西的「洋娃娃的小夜曲」，選自「兒童的小天地」組曲第三首。普羅珂菲耶夫的托卡塔，作品編號十一。

七月卅一日　星期四

晚上九時一刻至九時三刻：風琴獨奏。法朗克的英雄曲（Pièce Héroïque）和B小調讚美歌。後一首是風琴大師施外澤爾獨奏。

八月一日　星期五

中午一時半至二時：介紹蕭邦的作品兩首。G小調鋼琴三重奏及降G調鋼琴練習曲，作品編號十之五。

晚上九時至十時：名曲點唱。

巴赫的第三首C大調大提琴獨奏組曲，獨奏者大提琴家安東尼·雅尼格羅。是當代意大利著名大提琴家，他演奏的風格很樸實。

鋼琴伴奏。舒伯特的藝術歌曲「魔王」，男低音獨唱，雷氏比格依（Respighi）的教堂之窗。管絃樂描寫教堂窗上的圖畫，表現四個宗教的故事。

晚上十一時一刻至十一時半：晚安音樂。巴赫的C大調三重奏鳴曲。演奏者極好。乃是鼎鼎大名的奧伊斯特拉赫父子（小提琴）與斯·畢舒納（古鋼琴）。

無所不談

「眞空」條約

艾克為名存實亡的「巴格達條約」而煩惱，果性改稱為「眞空條約」如何？（林川）

超級謊話

美機在黎巴嫩散發傳單，說美軍進駐黎巴嫩是為了維持黎巴嫩的獨立和完整。

聞美國有所謂「說謊俱樂部」之組織，專一收集世界大謊言登在他們的刊物上。對於上述新聞，「說謊俱樂部」諸公請勿走寶。（豪清）

自身難保

一做妓女「保家」的黑社會人物被判入獄兩年，並於出獄後要受警方監視行為兩年。今後他還是保着自己不再為非作歹好了。（阿憎）

香港三從

在香港社會裏父親非禮親生女兒，丈夫逼妻當娼，兒子揮斧砍母。「三從」需要易義了：在家難從父，出嫁難從夫，老來防兒斬。（海斯）

怒火難滅

美聯社記者擔心約但會因水荒而引起革命的怒火。就是有了水，它能撲得滅在那人民心中燃起的革命怒火嗎？（志超）

影談

鮮花殘淚

李嘉長

本片是根據一篇報紙小說改編成的。製作水平比較高，導演把整個故事處理得相當緊湊和乾淨，只不過劇本的社會意義還不夠大，內容講兩對青年男女的戀愛故事。最先出場的是朱玫瑰和杜松齡，他倆在中學時代已在熱戀之中，估這很快就可以結成夫婦的了。但日本侵略者的鐵蹄踏進了澳門，粉碎他倆的美夢，松齡跟老父逃往新加坡去謀生，從此玫瑰就失去聯絡了。影片把這一點當為整個故事的序曲，意思是很好的，可惜後來當事改用康祺這名字而與舊同學鳳琴訂婚時，彼此間的離過心情都沒有轉化為對侵略戰爭的憎恨，而只是透過康祺之口說，他與鳳琴訂婚只是被迫的，因為他的父親經商失敗，要藉未來岳父的支撐來重振家聲。影片在此以反對家長的自私、專橫來代替對日本侵略者的痛斥，這是使劇本意義減弱的一個重要原因。

康祺只為要幫助父親重新在商場中站起，就同自己不愛的鳳琴訂婚，這一錯誤充分表現出他的懦弱。如果康祺在訂婚後發覺到這樣下去對大家都沒有好處，因而主動向鳳琴解釋清楚而進行解除婚約，也還不失為補救之道，但問題却在於康祺只是在與玫瑰重逢之後，才想到要和鳳琴分手，以至想到要和玫瑰私奔，這種態度却是不大好的。影片在此似乎過多地同情康祺的苦悶，而忽略了他在道義上對鳳琴應負的責任。事實上，康祺自與玫瑰重逢後，就常常借故去探望她，而對於鳳琴則置諸不理，這種做法本身就適足以引起妒嫉和糾紛。玫瑰先前拒絕與康祺多作往還，這是對的，可惜她後來又是情感淹沒了理智，她在這方面的確是有幾分對不起鳳琴了。

後半部戲比較順理成章，意思亦好。杜文森因身患肺癌而抱怨科學家為什麼不能發明許多殺人武器而獨不能治好這一病症，我以為這一責任主要應由戰爭販子來負。玫瑰勸導康祺顧與鳳琴重新培養情感，不要勸氣鬧離婚，這對觀衆是有益的。南紅把這個角色演得相當眞實。

一個大公園

八日遊（七）　　王鍵

圭峯山擁抱着新會城，聯成一體，有人說是廣東省的大公園。在圭峯山上往下看，則圭峯山一帶是這大公園的最美麗部份。

有這樣一個寓言故事：齊天大聖跟隨唐僧取經回來，發現他的老巢失了蹤，原來是勞動人民通過把荒山栽滿花果樹木，在新會，這樣的寓言已經變為現實了。我們在圭峯山路上走時，眼見繁花夾道，遍地果木，這山頭就活像披上了一層厚厚的花毯，朝霞初露，每個山頭都是一片新綠，較大一些的密密的樹木，活像一片綠屏風。農民們說，那一帶將成為防火林、水源林、用材林的綜合林帶。目睹這樣的美景，我們捨不得走。

我們已走過很多地方了，然而，圭峯山的新面貌，三言兩語是說不盡，講不清的，譬如那玉湖水庫，那萬畝蠶繭殖場，那正在建設中的龍潭水電站；每處地方，都值得大寫一筆。但是，我感覺我現在是多麼無能，總難稱心滿意地描繪這幅壯麗的圖畫。

在圭峯山上，我也曾細心觀察種種植物，特別令我感覺興趣的事，是那些金橘、柑橙、菠蘿、西瓜等低產果樹都需還到山上來住，而且生活得很好，而這等事，在昔日是被認為不可能的。農民們說得好：「沒有不好的土壤，只有不好的種植方法」，他們認為只要肯動腦筋、肯幹，說不定水稻也能長在圭峯嶺。

在這個山區，處處發現勞動人民天才的智慧，譬如那些低產的果木，它不僅可以從低搬到高山，而且金橘可以和橙、檸檬等雜交，據說將來的金橘，可以長到橙般大。更令我折服的是，那莊裏的沼氣通管，農民們利用竹管代替了膠喉。他們的說法是：窮人自有窮辦法，那怕「一窮二白」，荒地也不難變成果園。

實現了四變之後的圭峯山，果然荒山變了果山，農村變成花園了。圭峯山的過去，我了解不夠，不過它過往的荒涼與寂寞的命運，我是聽說過的，而今天，熱鬧和繁榮接替了它的歷史。主人們說，這僅僅是開始而已，現在要實行「十化」，圭峯山區正在擴大開發，它將成為示範農場。（七）

犀牛

十堂

犀牛來到北京動物園了，因為這是珍客，訪問的人特別多。犀牛與象及河馬，都是厚皮動物，是古生物的近親，所以樣子都生得有點古怪，是值得一看的。不過看活的犀牛，有一件事要注意，它撒尿撒得極遠，一不小心會得濺上一身的。犀牛不比河馬，它在中國載籍上往往常見，和象相提並論，它們一個有角，一個有牙，都是珍貴的東西，河馬便相形見絀了。

我們最是記得的，也是一種較早的記載，那是左傳裏一首歌謠。宋國華元去伐鄭國，被俘逃回，出來巡視築城，築城的工人做了一首順口溜來諷刺他道：

「睅其目，皤其腹，棄甲而復！于思于思，棄甲復來！」

華元聽了，叫驂乘者答歌道：

「牛則有皮，犀兕尚多，棄甲則那！」

築城者再作轉語道：

「縱其有皮，丹漆若何？」

這歌的滑稽還在其次，我們覺得重要的，乃是古人取犀兕的皮做甲胄這一件事。在用弓箭的時代這很有用，但是傳說犀牛的皮能夠抵抗槍彈，却是假的。據說從前有一個英國兵士，親自在印度德爾希試驗過，他用來福槍擊一隻犀牛，却一下子倒了下來，這使他大吃一驚，可是這使他更吃驚的，後來他的團隊却因此出了一千鎊做賠償。所以犀牛皮做甲胄這事，也因用了火藥而結束了。

犀牛的見重於世，還有一件便因為它的角，說是能夠「解諸毒藥」，如「抱朴子」所說。一隻犀角在許多年前要賣一百英鎊，據一九二九年紀錄，在一年裏約有一千多隻犀牛被捕殺，就只為供給中國的需要。這種迷信據說在某種阿拉伯人的部落也有，以為持有犀角所做的酒杯，可以免於被人酒裏下毒。中國現存也多是犀角杯，原因亦是為此，但在現代這已經沒有必要了。免除這個迷信，一年中可以保存不少隻犀牛，在現今這種動物不很多的時候，似乎也是好事，至於入藥用的問題，因為不懂這種特殊的藥性，所以姑且保留，不來多說了。（寄自北京）

一局對攻戰

朱肇康（黑先勝）張之千

（一九五八年二月二十日弈於溫州市體育場）

（寄自北京）

砲二平五　馬八進七
馬二進三　馬二進三
車一平二　車九平八
馬八進九　兵七進一
卒七進一　㊀砲八進四
砲八平七　馬三退五
車九平八　㊁砲二平三
士六進五　砲三進三
㊂車八進四　兵三進一
砲七進三　砲三進二
馬三退一　砲八進二
車八退二　砲八退一
馬九退八　砲三退一
車八進一　砲三進二
馬一進三　㊃砲八進一
卒五進一　相三進五
砲七退二　車一平三
馬八進九　砲三平一
砲五平七　車三平一
馬三進五　馬五退三
卒三進一　馬七進六
馬五進七　馬三進四㊄
卒五進一　馬六退七
㊅車八進四　士四進五
卒三進一　相五進七
卒五平六　馬七進六
卒六進一　㊆馬四退三
砲七進六　相七進五
前砲平八　砲八退六
㊇車二進七　車八進二
馬七進八　砲一平二
㊈車八平七　車一平二
馬八進七　帥五平四
砲七平六　馬六進四
卒六平五

沈志奕、陳永華評注：（一）是一種對攻的着法，正着應走砲八進二。

（二）軟着，改走砲二平五較妥。

（三）此時宜走砲七進一，以備下一步揮中卒兌砲，黑方先手較大。

（四）應走砲八平五，局勢平穩。

（五）精警之着，伏進馬叫將，發動攻勢。

（六）預防紅砲八退二打車、叫將抽車。

（七）漏着，如改走馬四退六，尚可支持求和。

（八）佳着，[illegible]以後子力集中，逼串還着，勝局已定。

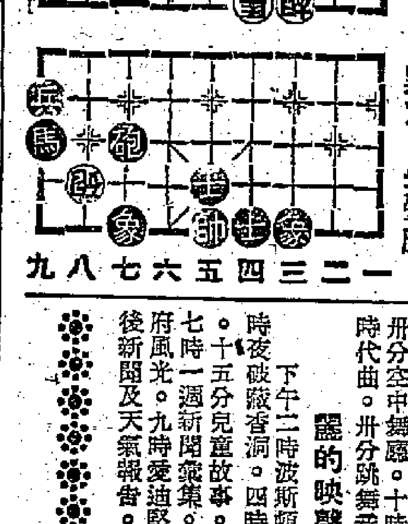

紅方

黑方　朱肇康

廣播節目

【香港各電台照夏令時間廣播，廣東、廣州電台廣播仍用當地時間，比香港時間慢一小時】

廣東電台（波長二八三公尺 頻率一〇六〇千週）

上午六時零五分民間器樂曲。四十五分豫劇。七時新聞。廿分歌舞劇。八時粵劇。卅分客語潮語新聞。十二時零五分粵曲。一時廣東各地。五時京劇。六時新聞和時事解說。廿分每週一歌。卅分廣播劇。七時廣東音樂。十五分潮劇。八時對農村廣播節目。四十五分介紹敢想敢說敢做的偉大歷史人物。九時省市新聞。十五分瓊劇。五十分漢劇。十時卅分最後新聞。

廣州電台（波長三七九·七五公尺 頻率七九〇千週）

上午五時四十五分古箏獨奏。六時新聞。廿分民歌。卅分新聞及報紙摘要。七時粵語相聲。卅分京劇。八時躍進中的祖國。卅分星期音樂。九時卅分配樂組詩朗誦。十時民歌。廿五分蘇聯手風琴音樂。四十五分歌曲。五十五分京劇。十二時零五分民間音樂。卅分省市新聞。四十五分京劇。五時卅分京劇。六時十五分科學與衞生知識。卅分新聞和時事解說。五十分粵曲。七時卅分省市新聞。四十五分廣州生活。八時卅分聯播節目。九時小說朗誦。卅分躍進中的祖國。十時管弦樂。四十五分粵劇。十一時最後新聞。

香港中文電台

上午七時時代曲。五十八分天氣報告。八時新聞。卅分粵曲。九時京曲。卅分潮州曲。十時兒童劇。卅分倫敦昨晚國語節目。四十五分各地什曲。十一時宗教節目。十二時點唱。一時粵曲。廿八分天氣報告。卅分新聞。五十分音樂。二時粵劇小舞台。四時時代曲。卅分潮州歌劇。五時卅分京曲。六時新聞。卅分粵曲。七時宗教節目。卅分農村一週。八時工人樂園。卅分備樂欣賞。九時倫敦國語新聞。十五分時代曲。卅分倫敦粵語新聞。四十五分空中歌壇。十一時紹興曲。卅分天氣報告，廈門歌聲，時代曲。十二時（完）

香港英文電台

八時節目預告，管樂，管絃樂。九時新聞，電影音樂。十時十五分管絃樂。十一時卅分管絃樂。十二時卅分唱歌。一時十五分新聞，管樂會。二時戲劇。三時點唱節目。四時下午茶音樂。五時北愛爾蘭音樂。卅分兒童節目。六時唱歌，七時管絃樂。八時新聞。十時新聞。十一時倫敦電台新聞，晚禱。卅分（完）

麗的呼聲銀色電台

上午七時輕音樂。十五分天氣預測，時代曲。卅分早晨音樂。四十五分粵曲。八時新聞，天氣報告。十五分祝壽祝婚點播。卅分粵曲。九時卅分兒童劇。十時處世經驗。十五分今日事。廿分廣東音樂。卅分粵曲。十一時時代曲。十五分人海傳奇。十二時新聞。十五分祝壽祝婚點播，天氣報告。卅分北國風光。四十五分歌星曲選。一時學校節目。卅分各地音樂。四十五分粵語流行曲。二時粵曲。四時祝壽祝婚點播。十五分時代曲。卅分國樂演奏。五時粵劇。七時粵語流行曲。十五分粵語話劇。八時新聞，天氣報告。十五分世界珍聞。卅分時代曲。九時十五分主題曲介紹。卅分小說。十時卅分夜總會。十一時新聞，體育消息。十五分粵曲。卅分夜音樂。十二時（完）

麗的呼聲金色電台

上午七時國樂。十五分天氣預測，各地什曲。四十五分口琴。八時時代曲。卅分新聞，天氣報告。九時京劇。十時潮州曲。卅分點唱。四十五分今日事。十一時廈門歌曲。卅分京劇。十二時新聞。十五分時代曲，天氣報告。卅分國語小說。一時卅分起劇。二時京劇。三時申曲。卅分潮州歌劇。五時潮州音樂。卅分藝術歌曲。六時小朋友樂園。卅分空中音樂會。七時點唱。卅分粵曲。八時新聞，天氣報告。卅分麗歌晚唱。九時卅分空中舞廳。十時京劇。十一時新聞。十五分時代曲。卅分跳舞音樂。十二時（完）

麗的映聲（有線電視）

下午二時波斯頓集。卅分知女者莫如他。三時夜破殘香洞。四時卅分計時炸彈。五時卡通片。十五分兒童故事。卅分義犬萊茜。六時休息。七時一週新聞彙集。八時電唱機謀殺案。卅分學府風光。九時愛迪堅陀集。卅分森林。十一時最後新聞及天氣報告。

敬曙天　侶倫

難道你照料過小孩子嗎

同李瑛姐談過那番話的第二天，阮碧華便懷了決心跑出去，找到一家名叫「大衆服務社」的職業介紹所去辦好登記。

她就是這樣被介紹到程老太家裏去碰運氣的。

現在，這個運氣已經落空了，她決心改換一種工作的計劃又幻滅了。在這個來得這麼迅速的刺激下，她感到了比給工廠辭退之後更苦惱也更憂愁。這一次是什麼新的主意都沒有！

她要求李瑛姐讓她編結絨綫衫，拿這手工來排遣自己的迷惘心情。可是她不斷地弄出岔子，只好一次一次的解開了從頭結起來。

「碧華，你聽我說，你把事情看的這麼認真是不行的。」李瑛姐從工廠下班回來，察覺她在揩着眼淚，便這樣勸告她，「做傭人的，有一句俗語說是『東家唔打打西家』，你的情形多麼尋常！這一家做不成，不是還有另一家麼？只要耐心等等機會，總有一份合適。而且，你不過第一次去接頭罷了。」

「一次也就够了。總之不會有過經驗就難得有人放心用你。」阮碧華自信地回答，「除非我說謊，承認我是做過傭人的，情形也許不同。可是，我不願意這樣做。」

李瑛姐看着她，為她這種率直的性格感動，不知道怎樣解慰她的好。歇了一會，她才問道：

「那麼，你說過想當母保，還不是一樣沒有經驗！」

阮碧華自語似地說：「這個，我覺得倒比做傭人更有自信心一些。」

「難道你照料過小孩子嗎？」李瑛姐詫異起來。

阮碧華好像突然感觸了什麼，眼眶紅紅的，湧出淚水。她連忙把它們揩掉，顯出極力矜持住感情的樣子。李瑛姐看見這情形有幾分困惑：她不明白那麼一句尋常的話為什麼會惹起阮碧華這種反應。可是想起她曾經照料過而後來却不存在的弟妹嗎？還是……她不方便向阮碧華探究，為的是阮碧華從來不對她說到關於自己的事情。為着轉移場面，她只好換個話題：

「別太傻啦，碧華，你這樣急着要找工作，為的什麼？」

「為着生活。我不希望有一天竟要拖累你呵，瑛姐。」

「你放心好了，」李瑛姐安慰她道，「就算一兩個月你還找不到工作，我也可以支持兩個人的生活的。」

「你太好了，瑛姐。」（二十七）

情人日記　人中夢

是日也　三姑是黑牡丹

昨日揾期，連下欄共有百二。向祥伯請假一陣，過海去大利公司還債。大利筆債未有耐到期者，但我自知自己的短處，喈袋得錢，不論多多少少，永唔袋得晚者，與其放在袋裏是一種危險，不如提早還債好過，見錢就還，見錢就還，呢條數除索有精也。

到了大利公司，横出乎意外，竟遇見爛頸三姑。原來嗰櫃明叔病左，由三姑親自座鎮也。公司得三姑與牛哥兩人，牛哥好似侍衛兵一樣，做守門大將軍，打開衫鈕褲頭嗰嗰成條，成個打仔咁。此人破壞君子協定，居然上門查我，一見就想找佢晦氣，但佢左佢係嘅嘛。三姑則別有一番丰度，與初次所見不同。初次見佢嘅長衫挽手袋，高跟鞋得得得，髮長披肩，背嬌丰度，昨晚則着一套黑膠綢，猝珠高跟拖鞋一度，街坊裝，頭髮束起作出水芙蓉，兩粒圓形奶白珠耳環，與黑皮膚成為鮮明對照，不搽粉而塗口紅，風姿綽約，自有一種魅力。坦白講，我對爛頸三姑印象，幾時都唔好，固然佢嘅嘢頭令人鑒眼，更可愛者是朗爽的性格。女人黑而美，世稱做黑牡丹，叫爛頸三姑做黑牡丹，可謂天衣無縫，一來因為佢又黑又美，二來佢放荳和，是黑社會人馬。因此，黑牡丹是兩種形容，話佢黑得來靚又得，話佢是黑社會中嘅牡丹亦得。相信在黑社會中，幾難揾個咁正斗嘅女人也。當然，三姑不是十全十美，無疑姿色身材入得眼格，可惜略嫌粗野，三句唔埋就媽媽聲，坐處蹺高隻腳者，未免有失斯文耳。不過，無論如何，三姑姿容大大出乎我意外，我印象中的爛頸三姑，滿頭疤痕，瞋肉横生一座山啱者，初不料其為黑牡丹者也。現在無無謂謂將三姑寫一輪，自己都覺得好笑。我都唔知因何要寫佢，總之枝筆自然而然寫出來，寫多幾個三姑至過癮咩，真奇。

三姑坐在寫字枱前，蹺高隻脚，頭部放在膝頭上，迷頭迷腦看小說。此人非常眼利，又非常好記性，一見面就認得我，直呼曰：「夢中人，有乜指教？又來度水乎？」放低隻脚笑口吟吟，令人好感。我曰：「非也，三姑，我來還債。」三姑想了一想，為辛辛的眼睛一溜一轉，兇的叫做勾魂眼，心邪嘅嘛嘅佬見左，仆街都有份。我說明來意，自陳有把握袋錢，慌住將來冇得還，早還早清。三姑愕然曰：「揦，揾匀全世界，得你一個。又好，還幾多？殺左你」打開手袋，取出一個金色封面的日記簿仔，翻了兩頁，又曰：「夢中人，美華酒店樓面，四，五，崩牙仔。」我取出百二元，雙手呈上曰：「多謝三姑幫忙，先還百二，收順的，以後有錢就還，一個月內還清，冇拖冇欠。」但三姑冇接，望住我笑，笑到我唔好意思，俄而失驚無神叫曰：「阿牛！」（一〇五三）

小說林

不速之客　半月完小說　池滿秋

不出羅美娜所料，晚上九時，李欣榮果然到羅美娜的家裏來找崔玉鶯。

他來的時候，崔玉鶯已和羅美娜出去了。李欣榮獨自坐在羅美娜的家裏，疲倦不堪，因為這一天內，他已經身為副經理，——可惜只是個禿頭副經理而已，凡事親力親為，從印名片和印信紙信封那芝蔴綠豆的小事，到將來的業務計劃，都得小心地去考慮，去草擬，去接洽……。

他坐在羅美娜的客廳裏，從九點鐘一直等到十一點鐘，心情雖然興奮，但終經不起疲勞的煎熬，何况他還擔心崔玉鶯堅持不肯回家，因此不免把他的興奮情緒冲淡了。尤其是他記起崔玉鶯早上出門時臉上的堅決表情，他開始有點憂慮，生怕崔玉鶯還生他的氣，那就不容易辦了。

這個問題老纏繞在他的腦中，不久他沉沉睡着了。

崔玉鶯和羅美娜回家時，已經過了午夜。她們一進客廳，發覺李欣榮靠在沙發上睡了，羅美娜於是輕輕扭了崔玉鶯一把道：「你看，我是不是料事如神？」

「討厭，」崔玉鶯蹙起小嘴瞧着她的丈夫嘟噥道：「誰要他跑到這裏來？」

「你別裝模作樣，」羅美娜打趣道：「其實你的心裏，不知怎樣在盼望他來呢！」

「死鬼，我不許你亂說……」崔玉鶯追着羅美娜，作勢要打她。經這兩個女人一鬧，李欣榮驀地驚醒。他，恭恭敬敬的站了起來，揉了揉那惺忪的眼睛道：「你……你們回來了。」

崔玉鶯冷冷地瞧着他，一聲不響。還是羅美娜來得圓滑：「請坐吧，李先生，你真是個標準丈夫，親自來接玉鶯，是不是怕玉鶯給我拐走了？」

「那裏，那裏，」李欣榮尷尬地說道：「羅小姐真會開玩笑。」

他說完了之後，又偷偷地瞧了瞧崔玉鶯，見她盛裝打扮，穿上了羅美娜的新裝，更出落得漂亮。

他們夫婦間那種不平常的表情，早已讓羅美娜看在眼裏，於是她乘機說道：「李先生一定還沒有吃宵夜，我去跟你弄去。」

「不，不必了。」李欣榮連忙擋着說道。

可是，羅美娜已經出去了。

羅美娜一走，崔玉鶯馬上將臉一沉，道：「你來幹什麼？」

「嘻嘻！我來接你回去。」李欣榮陪笑道。

「他走了沒有？」

「他？」李欣榮想了想道：「哦，維綸嗎？老早走了。玉鶯，我告訴你一個好消息，我已經受聘為悉維公司的副經理了。」

「我才不稀罕了！」

「別這樣說罷，玉鶯，你跟我回去，我還有好消息告訴你呢！」（十二）

八仙過海　山雨文　董天野畫

五十二、天兵天將捉八仙

却說二郎神率領天兵天將，征雲滾滾，殺氣騰騰，來到仙人島，紮住陣足，口口聲聲，只叫「八仙逆賊，出來就縛！」衆仙人一見天兵殺到，都有些慌了。呂洞賓拔劍在手說：「退後無路，今日之事，惟有决一死戰！」衆人也說：「今日之事，只得如此！」鍾離權說：「我等身犯何罪，勞動天兵來拿？」二郎冷笑道：「移山填海，干犯天條，還說無罪？」二郎便把三尖兩刃刀一揮，天兵天將一擁殺出。衆仙迎着，一場混戰，却是勝負難分。二郎見不能取勝，暗暗放出哮天犬來，呂洞賓顧得上頭，顧不得下頭，腿上被哮天犬咬了一口。衆仙忙來救護，只一齊退回山上去了。二郎怕中計，不敢追趕，只派兵把山島團團圍住。

再說衆人救回呂洞賓，看他的傷勢時，還好！只咬傷了一點油皮。——不過却應了民間一句話：「狗咬呂洞賓，不識好人心」哩！

如今且按下仙人島交戰。要說到天上一個人了，這人不是別人，乃是南極仙翁——人稱「壽星」。壽星因赴蟠桃會，路過東海，——却不知東海被填，雲中向下一望，吃驚說：「莫非走錯了路？——走了半天，還沒望見東海，轉去！轉去！」跟他同行的梅鹿童子說：「看這地勢，正是東海。」壽星搖頭說：「若說是東海，怎的不見水？況且還多出這些山來！」一語未了，耳畔忽聽金鼓雷鳴，吶喊喧嚷，四處瞭望，忽然指着東南方說：「那邊島子上只見旌旗招展，人影幌動，不是個鬧市，那是在打仗？」梅鹿童子手搭涼篷，一瞧是沖！便要去問個究竟。

古屋疑雲　西萍文　黎水圖

（六七）『……這漢子有了錢非常機警，他開始到外面去了解情況。原來外面整個世界都變了，不但火車沒有，連市面上所有的交通工具都停頓了，所有店舖都關了門，馬路上人心惶惶，議論紛紜，都說日本鬼子打來了。這逃難的逃難，儲糧的儲糧，一團糟……』

（六八）『戰爭期間，別人的日子很不好過，但他有黃金美鈔，却過得很好。開始他還不敢亂動，後來打聽那壞蛋的下落，聽說那壞蛋一家都被炸彈炸死了，從此沒有人會追究這筆地下寶藏，他才放了心，就立下宏願，一定要在這荒山上建一座出色的房子……』

（六九）『不到一年，他的願望實現了，荒蕪的山坡上，建起了一座非常堅固而又華麗的別墅。照理入伙那天應該很哄動，可惜時世不好，而且地位太偏僻，所以並沒有什麼人注意。他把三個孩子靜悄悄的從小屋搬進大屋，過其富翁的生活……』

俘虜　舒康

空取

地面指揮所對空聯絡着，一小隊捍衛祖國的雄鷹閃電般掠過裝設空取器的山頂。奮力廝殺、戰志飽滿的空中勇士投入了戰鬥。

「第××號空域，」指揮部在說：「敵機四架，在第××號空域。可能是F-86。」

「知道了。」帶隊長機接着說：「注意監視，整理好隊形！」

僚機們一架架在邊雲中粒粒穿插，年輕的陸東山由於已經有了擊落敵機一架的紀錄，今夜迎擊的勝利信心和戰意的旺盛更沒法形容，他一雙敏銳的眼睛在雲海搜索，一對靈敏的耳朵收聽着無綫電播音。心頭捉摸着：「四架，一架總有機會分得到罷？」

諸倫耳聽領航員報告接近空取地點，心臟由於恐懼，劇烈地跳躍着，甚至不願同東平打照面，防他知道自己是如此不寧。突地飛機發現三堆篝火，便減低了速度，緩慢地繞山一週，再把過頭來有如降落，張開翅膀向空取器的鐵鞦慢慢地撲過去。領航員的聲音在說：「諸倫先生，看見了罷，三堆篝火，一副架子，全部照預定計劃進行，預祝成功！」諸倫抹汗道：「謝謝你，史東，」「上帝與我們同在！——他們沒發現罷？」「沒有，」領航道：「我們三架好本事的，在頂上掩護，一切放心。」

「我依稀看到空取器上坐着一個人！」「闆老西！」東平心跳有如引擎：「啊！闆老西也一定看得見我們了！」

「回頭的任務更重要，」領航說：「先生，我建議我們少去幾個地方，你說可好？」「諸倫」邊說邊吩咐放下滑輪，準備空取。諸倫此刻什麼主意也沒有了，眼睛緊貼在望遠鏡上，邊看邊說：「好好好，史東，你決定好了。」——他喊起來：「我看見闆老西的頭髮了！」

「我看見那三個黑點了，」陸東山立即報告長機：「負責空取的哪一架，距離篝火頂多只有一分鐘的距離了。」

「準備！」長機命令道：「各人咬住一架敵機！」

「再慢！」領航員長長地透口氣道：「上帝保佑，今晚！我們的任務可算完成了。」邊說邊把位置更挪正一些，由於接近空取器的鐵鞦已經給挪得隆隆地響。史東把過頭來再往回飛，吊鈎對準了架上空取器，校正了角度，再往回說：「我的上帝，原來我以為中國寂靜的夜空佈滿了死神的手，現在我感謝上帝，不成問題……」立即，吊鈎和鞦韆架接上了（一三）

江湖三女俠　梁羽生

第廿三回　費盡心機　枉拋精力　名醫施妙手　靈藥付東流

馮瑛急道：「你不是說非萬不得已才不去的嗎？」廢園老人道：「我正是萬不得已！」馮瑛急得流淚道：「他還有三天零半日，便是死期，你若不救，就沒有誰能救他了。」廢園老人微微一愣，苦笑道：「哦，他也能自知死期？」馮瑛道：「不是他能自知，是別人迫得他自知的。」廢園老人更覺奇怪，道：「有這等事，我還未聽說過，你說迫他的那人是誰？」馮瑛道：「是皇帝。」廢園老人道：「哦，那我一定要醫他了。」馮瑛道：「那麼我揹你老人家走，到天亮了咱們再僱馬車。」廢園老人又搖搖頭道：「不，不，我不能去，你把他得病的經過和症狀詳細說給我聽。」那侍立的老頭又道：「師傅，你六十年來行醫如一日，今晚可不要再操心了。」廢園老人嘆道：「胡說，我聽了奇難雜症，若不想法醫治，死了也不能安心。」那侍立的老頭無法，苦笑道：「好吧，那麼我替你紀錄醫案。」馮瑛將氣力漸漸消瀉，一年前被擄，飲毒酒和近日的症狀（身子發軟，視物漸漸模糊……等等症狀）都詳說了，廢園老人道：「竟然有這樣的毒酒？古今醫案可都沒有記載。」又閉目想了半晌，睜開眼睛，嘆口氣道：「可惜我不能親去望聞問切。」……

紅襖楊四娘　文綺閣主

二十：漣水之變

季先回到楚州，純之已先得報告，季先一到便延見了，並向季先備問詳細。季先便將石珪怎樣與沈鐸爭論，怎樣殺了沈鐸，挑撥出東萊傑的經過，一五一十說了，純之道：「此事不外是石珪和沈鐸的私人恩怨，漣水忠義軍應該把是非判別清楚，不能怨恨我們。」季先道：「話雖如此，但如果我們不把石珪拿回來治罪，漣水弟兄怎肯心服？石珪到底是忠義軍的人，受你我節制，目無法紀，更非嚴辦不可。」

這時夏全已在純之幕中做了一名判官，頗得純之的信任，「季都統的話說得是，可是，石珪現在已逃到莒州去了，我們怎樣捉他歸案呢？石珪此番到了莒州，定必向李全播弄是非，說忠義軍打算一網打盡山東勢力，這又殺了沈鐸，……（一〇二）

孤男寡女

五：真相

徐立呆了一呆，提心吊膽地問趙作忠：「為什麼你懷疑這車子不是黃隊長派來的？」

「我不知道，」趙作忠笑了笑：「也許我聽你說過昨天晚上他們跟蹤你的事，因此我多疑了。」

徐立回頭看看後面的車子，他們還在跟着。「不要管他，」趙作忠說：「要是保護我們的，不成問題，要是追蹤我們的，我們不過讓他知道我們有所戒備。」車子穿過鬧市，恰巧到了十字路口，後邊的車子給紅燈阻住，跟不上來。徐立見到了告訴趙作忠。……（十四）

大公報仰光分銷處　仰光廣東大街609號三樓　609, (2nd Floor) Dalhousie St. Rangoon

麗都仙樂　連日滿座　今天　星期早請　慶祝新華公司廿五週年紀念演出　白光　李麗華　林黛　金峯　陳琳　劉琦　鍾情　羅維（筆劃序）　頭牌紅星　值得齊價　伊士曼七彩攝製　桃花江

各院冷氣開放　金陵　國民　金華　新舞台　明聲　國際　璇宮　長樂　方世玉三打乾隆皇　明天聯映　大成影業公司三片　武術片霸

國泰　最後四場　蘇聯出品音樂片　天職　請看一個孤兒的感人遭遇！故事震人心弦充滿青春氣息

各院冷氣　金國　金舞台　新明　華民　最後今天　係關約片　全部七彩　桃花仙子　任劍輝　白雪仙

國際　九龍城　即日四場國語巨片　借親配　石慧　傅奇　主演

真光　瑞星　福將

快樂　豪華　美高梅空前緊張刺激巨片！　CRY TERROR!　洛史加得　英嘉露絲蒂　雲史蒂

快樂　連日滿座今早請　金國　爭霸戰　SIERRA BARON

娛樂　皇后　今天請早　草莽雙雄　COWBOY

城景　今天四場聯映　小裁縫遨遊天宮！　The Valiant Little Tailor

鳳凰出品　屍變

太平　環球　北河　多利　油麻地　域多利　龍華　金星　今天七院齊映　鮮花殘淚　謝賢　南紅　嘉玲　姜中平　聯合主演　秦劍　導演　「椰林月」姊妹作

紐約　中央　大世界　光明　好世界　皇宮　第五天映　一年一度英雄來

高陞　碧海狂僧

普慶　泰山得寶

普慶　利舞台　魅影追兇　Chase A Crooked Shadow

大華　東方　戰地春夢　A FAREWELL TO ARMS

百樂門　手足情仇

京華　糊塗八丘

國泰　明天隆重獻映　47號藥劑

蘇美田徑今明對抗

英國專家就雙方實力加以分析 認男女得分合計蘇聯可佔優勝

為期兩日的美蘇田徑對抗賽，今天在莫斯科列寧大運動場盛大揭幕了。為介紹今年國際體壇發生的這一件大事，現在把英國體育專家阿伯拉罕寫的這篇專文譯誌如次。

這個運動大會包括三十二個項目，男子二十二項，女子十項。每一項目每方可以有兩名選手參加。記分的方法是第一名五分，第二名三分，第三名二分，第四名一分。接力賽的記分是第一名五分，第二名三分。比賽的程序是這樣規定的：

七月二十七日（星期日）：男子——一百、八百和一萬公尺、一百一十公尺高欄、四百公尺四人接力、一千六百公尺四人接力、二萬公尺競走、跳遠、撐竿跳、推鉛球、標槍和十項全能（前半部）。女子——一百公尺、四百公尺四人接力、八十公尺跳欄、跳遠、推鉛球。

七月二十八日（星期一）：男子——二百、四百、一千五百、五千公尺、四百公尺低欄、三千公尺障碍賽、跳高、三級跳、鐵餅、鏈球和十項全能（後半部）。女子——二百、八百公尺、跳高、鐵餅、標槍。

這次美國前往蘇聯參加的選手，計有男子四十四人，女子二十八人。

現在就每種項目比賽的展望加以分析；先說男子：

一百公尺，前二名，以美國選手的希望最大。蘇聯去年有兩位選手曾跑出十秒三的成績，但料美選手高特奈和波頓可穩勝。一萬公尺，是蘇聯的拿手戲，在美國運動家中是很少有這種人才的；縱使庫茲本人不參加，蘇聯選手比美國優勝的至少也還有六、七人。一一〇公尺高欄，又是美選手擅長的項目。蘇聯選手米哈也洛夫有十四秒的成績，但美國有兩個選手的紀錄都比他快半秒。四百公尺和一千六百公尺接力賽也是美國擅長。

在第一天的四個田賽項目中，美選手貝爾跳遠的成績是二十六呎八吋（按貝爾這次沒有赴蘇參加），塞爾貝的成績是二十六呎一吋四分一；但蘇聯選手捷奧凡尼揚最近也跳出了二十五呎六吋半的成績。撐竿跳，美國除了「飛天牧師」李察茲以外，能跳過十五呎的，還有五人。推鉛球美國的冠軍是柯布通。除他以外，還有兩名選手能力超過蘇聯的冠軍奧夫寨屏。但在標槍方面，卻是蘇聯的天下。蘇聯選手庫茲尼卓夫的成績是八三·七三公尺，捷布倫科的成績是八三·三四公尺。

在第一天比賽的結果中，美國可能以十七分領先。

第二天的比賽，美國在二百和四百公尺中，有希望獲得全勝；在一千五百公尺中，蘇聯有兩位有名選手皮布尼和蘇科洛夫，美國參加的選手是波頓。庫茲在五千公尺賽跑中，對冠軍一席是十拿九穩的。美國參加這個項目的選手是特香。在五千公尺和三千公尺越野賽跑中，蘇聯可食「全鵝」。四百公尺低欄，美國也有獲取冠亞軍的希望。

在田賽中，三級跳遠蘇聯有獲全勝的把握。在跳高方面，蘇聯有三位選手能跳過七呎。他們是斯捷班諾夫、西特金和卡希加羅夫。美國的跳高名手杜瑪斯，去年最高的成績卻只有六呎十吋半。鐵餅一項，美國有兩名傑出的人才，奧特爾和巴布加。鏈球上屆的世運冠軍是美選手康諾萊。在這兩門比賽項目中，很有打破世界紀錄的希望。但鏈球的第二三名將非蘇聯選手莫屬。

在十項全能運動中，蘇聯選手庫茲尼也卓夫在今年曾突破八千分大關；極有希望壓倒美國選手坎貝爾和約翰森。

在男子方面，美國的得分有可能超出蘇聯十八分。

可是在女子比賽的十個項目中，得壓倒的勝利。美國女跳高選手麥克次沒有參加。美國幾個稍有希望的女跳遠的懷特，推鉛球的布朗和擲標槍寥寥數人而已。就最低的估計說，蘇多贏三十分。因此這次的美蘇田徑對果男女分算，美國的男子還可希望得果男女混合計算，那麼蘇聯無疑地必

·浩森譯·

毛島戰情越拉越緊

南華今日四度出師 主隊集中精銳 希望贏回一仗

南華在毛里求斯三戰三捷後，今日第四次出師，與毛島A隊選手隊試作比賽，在當地時間下午四時開鑼；仍假路易市喬治第五球場舉行。

自本報昨日首先報道南華在毛島的首仗詳情後，球迷對於毛島球隊的實力已有更深的了解。毛島球員除體力特强、衝刺凌厲外，更善於在濕軟的球場作賽，他們所採的戰略，亦有密集防禦、越位陷阱等多種，在防守的方法上，顯然與香港的大同小異。

南華在毛島雖曾三度告捷，但從各場的紀錄來看，戰情越拉越緊，在日前作第三場比賽時，僅以一球之微險勝主隊，因而南華要想續創佳績，估計非演出比前更好，難有橫掃毛島的希望。

經過幾場比賽，主隊對於南華的「波路」顯然已經心中有數。據說今日雙方比賽時，主隊仍有某些好手開上火線，希望能夠贏回一仗。因而可以預料，今日兩隊碰頭時，戰況將更比前更爲激烈。·于衲·

有聞筆錄

黑蟀已成熱門人物 下屆將被巴士羅致

傑志將加挽留 東華準備爭取

昨天，某酒家樓頭，東華若干「互頭」談到下屆組班的事情，其中一位認為不離與傑志發生衝突，因為雙方的腹稿，有幾個球員是相同的，那是羅國泰、陳輝洪、梁偉雄和林尚義。不過，傑志是不會搞去何應芬的，「大黑」勤於練習，有波味，在東華隊中，可起得領導作用。

下屆，「黑蟀」梁偉雄將吃香異常。東華擬羅致他，巴士亦擬羅致他，傑志當然也不會放棄。據一位隨巴士遠征的球員來信說，梁偉雄打得不錯，對西貢聯隊一場演出甚佳，他的表現比劉瑞華還好。楊根保錫他期望甚高，下屆可能由巴士球員的推引下，加入巴士公司工作。

如此，巴士對梁偉雄便有「近水樓台」之勢。東華會某君雖在梁偉雄出發之前曾示意東華擬邀他為下屆効力，但口頭上的說話不會發生效力的。

無可否認，「黑蟀」與傑志最有淵源。黎兆榮一手由乙組中提升他到甲組，並對他的脚下功夫特別教授，臨行時，梁對黎兆榮說：「下屆我仍擬效力傑志，希望師傅多多教導。」

「黑蟀」在傑志的關係甚深，但據消息：他的家庭境況急需要他幫忙的，梁亦曾對人家表示過，要搵多的錢來孝敬雙親，因而要搵到一份安定的職業。是則「黑蟀」對落班條件，不能不要加以審愼選擇，而下屆落班巴士當亦大有可能。

·果老·

南華遠征散記

·小兵·

陸達熙樹上留名

十六日這一天在植物園裏，陽光美好，忽然「河馬炳」靈機一觸，大呼遠遊隊的「記者團」齊來拍照，蜂擁而來的計有何志坤、朱榮華、陸達熙、唐相、譚酒壚、司徒堯、李育德等；「牛仔」大模大樣的也想參加，我等知到他不是這一行的，問他是那一家報館特派員？他厚着臉皮地說是「臨記」，我們一致拒絕，他便笑嘻嘻地走開了。各人正在開心的時候，獨見熙仔手持鋒利無比的尖刀，立在樹旁猛「括」，各人趨前看個究竟，原來他在樹皮上刻着整齊而有意思的一排字：「1958.S.C.A.」幾個字，大家都讚賞他的工作和頭腦。領隊說：「假如請雕刻家來刻這一排字，價值十元底比。」熙仔說：「我減收五折。」李祈說：「我一於畀你，唔使慌。」日落黃昏，各人微有倦意，於是興盡而返；並到商餘俱樂部進茶點，吃罷直返大本營——豪華酒店，為應付明天首戰，各人很早便回床就寢。

（十七日南華在毛里求斯首戰大捷詳細戰報已發表於昨天本版——編者。）

度過悶人的雨天

這兩天來，不斷下着毛毛細雨，十八日早上起來，何「老總」已領着昨天沒有出賽的隊友們往球場練習。六十八高齡的「老總」，還有如此魄力，而且負責，誠屬難得。午間，隊友們為天雨所阻，欲行不得，在酒店裏，各投所好，「老總」則與「亞蚌」對奕，「蝦仔」、德煒、志坤、志炳則打其一、二毫衛生麻將；「牛屎」、「牛仔」、劉抽、育德、堯仔則玩羅宋牌；有些隊友則寫家書或作稿等等。

唐相一身兼數職

對於「鑊鬼」，球迷的腦海裏都知道他在一九五五年被選為「香港最佳球星」的，雖然他近年來在球壇上很少露臉，但並非不能繼續踢球，因為他有了一個提拔新血的念頭，乃告退位讓賢。我隊此次遠遊，他個人也負起很大的責任，一身兼數職：（一）本身為球員；（二）兼為教練；（三）也能任隊裏的跌打醫生；（四）在文書上，各項需要填報的表格，也一手包辦。這個島，很多奇形怪狀的山嶽，如人頭山、七色土山等等。還有許多到處屹立、不詳其名的山。七色土山在世界上是此地僅有的，從遠望之，七彩奪目，美麗無比，如欣賞七彩油畫，蔚為奇觀。還有很多瀑布和美麗的天虹，真是一個很好的小島呢！

黃志強表演舞術

大風體育會晚上七時在最著名的利通酒家設宴招待我隊，先來一個雞尾酒會，我們都是喝其汽水，滴酒不敢沾唇。該會會長致歡迎詞，褒獎我隊一番，並送給我們每人一份紀念品。舞會開始時，我們隊友多半對於舞術不甚精通，甚至有些完全不感覺興趣的，為了面子的關係，迫不得已也要應酬一下。但黃志強身形小小，頑皮愛動，隊友們多愛捉弄他。他是第九班的舞術，但他膽子很大，音樂聲起，各人必公舉他為代表，他便硬着頭皮，一次一次的跳下去，他只懂一只「菜蓮炒牛」（四步），無論什麼舞，都是這一套。弄出許多烏龍，真使我們笑爆肚了！未到打烊時間，我們即向主人家告退。

十八日寄自毛島

蘇聯教練發表談話

美田徑選手較參加奧運的更强 美領隊認為比分不會相差太遠

【法新社莫斯科二十六日電】蘇美兩國田徑賽明天將在莫斯科列寧運動場開始舉行。美國隊領隊弗里斯說，他存信心在這次兩天的比賽中戰勝蘇聯。他說：「但是分數相差不會十分遠。」另一方面，蘇聯隊教練柯羅比科夫說：「到這裏來的美國隊，比上次到墨爾本奧林匹克運動會的一隊還要强。他們的選手剛剛練習完畢，因此都是精神飽滿的。而我們目前才在準備參加歐洲各種比賽的階段裏。」

南朝鮮訪港 足聯已接納

將與華協共同主辦

華人足球聯會昨天下午一時在六國飯店召開執委特別會議，決定接納南朝鮮來港表演。會議是秘密舉行的，出席的有張錦添（主席）、區健安、鄧泰全、麥英才、劉榮浩、胡祖堅、朱叔遠、盧振暄、陳少泉、莫慶、李杏林和黎鐘補等。秘密討論後總幹事麥英才用書面向在外面的記者宣佈結果。主要內容如下：㊀接納南朝鮮隊來港表演三場，日期暫定為九月廿、廿一、廿四三天，最後一場打夜波（客隊要求三場比賽二千英鎊尚待研究）。㊁擬與華協共同主辦，由正副主席負責與華協洽商，擬定主客雙方條件，然後通知南朝鮮隊。㊂通過日前印尼隊對華聯一場比賽的收支賬目，計門票分賬五千四百多元，支出一千六百多元，除支所得純利三千七百多元。

·原子球記·

參加默迪卡賽 巴士已作考慮

【合衆國際社吉隆坡二十六日電】香港九龍巴士足球隊在這次遠征期中已決定作十九場比賽。現在該隊又考慮參加八月十三日起至九月一日在吉隆坡舉行的「默迪卡」大賽。

馬來亞足總秘書郭見靈說：新加坡已接受邀請，準備參加；但是南越和印尼還沒有答覆。

南華對新的邀請 要待遠征隊決定

日前加爾各答足球界代表，婉邀南華足球隊表演；接着老撾足球界代表亦有邀請的表示。昨據莫慶說，此事南華會方很難作出決定，就算有了合理的條件，也須徵求遠征軍領隊的同意才成。現在等待對方有具體的條件及日期提出後，即將轉知遠征軍領隊。·哈林·

南星控制投票 將受重大考驗

出席代表另有對象

靜靜告訴你

足總的競選潮已呈白熱化

昨據有關方面消息，中華頭已傾向雷瑞德這一方面，因為陳張是從馬來亞回到香港的，也是香港馬來亞會館的人，和李文傑相當投機，通過李文傑的關係，陳強協助李文傑一臂之力而捧雷是順理成章的。

南華、星島兩會的最高負責人也都是支持雷瑞德的；但據幕內人推測，這兩個會的選票還未穩定。南華的梁兆綿是田徑總會的主席，加上私人關係，梁已有跡象同情陳南昌是該會會長，假如南華高層人士加以壓力時，梁兆綿就可能投其空白一票。

至於星島的代表蘇沙，似乎星島當局也對他控制不了。上屆足總改選時，星島會長蔡嵩鴻是支持雷瑞德的，但星島代表卻投了陳南昌的票；最近足總秘密會議討論足聯會籍問題，傳星島代表也是站在反對方面的。由此推測，星島的選票可能不爲雷瑞德所有。

丙組中巴代表顏張會表示將投雷瑞德一票。麗聲代表袁耀鴻則決定支持夏仙爲乙丙組代表。

夏仙日前招待乙丙組代表，一餐咖喱雞宴，頗起作用。有幾個吃過雞肶的代表，雖然不作正面表示，但已暗示仍將支持夏仙競選。

·小華·

東華要組巨型班 有待新舊人合作

首腦們為黃鍾兩人拉和

黃裕材與鍾錦泉在東華醫院是先後「同寅」。黃裕材在體育圈的活動範圍雖然只在東華會和籃球界裏，但認識他的人很多，也是東華會的「重臣」之一。鍾錦泉搞籃球起名的，去年加入光華會，一力支持光華足球部，也給足球界中人注意起來。

下屆東華會要組「巨型班」，沈瑞麟早在一個月前就發動「組閣」。當時東華系就看中了鍾錦泉。當時的形勢，鍾錦泉不敵主席也該是足球部主任的。忽料在商談期間，引出很多「是非」來，這些「是非」更牽涉到黃裕材與鍾錦泉的身上。據說，黃、鍾之間本來是沒有甚麼的，但由於這些「是非」的波浪卻使他們起了「誤會」。

黃裕材是東華的老一輩，鍾錦泉是「在朝派」的有力份子，如果兩人之間因「誤會」而有了「隔膜」，要東華會新舊兩派好好的合作是有困難的了。

東華會的首腦們也看出了這一點，他們知道，東華如果要組「巨型班」，一定要新舊合流；倘若黃、鍾有了成見，一定無法把會務搞好，因此一班熱心東華之士，正準備替兩人「拉和」。

東華組班的事，本來已經談得差不多了，卻因為這一場「誤會」而成了「埋班」的一塊「絆脚石」。看來，東華新、舊兩派能否合作，鍾黃能否消除「誤會」，目前是一個先決條件。

·旁觀客·

香港只有男足球員 球員座位何來女客

麗聲代表準備砲轟足總

丙組麗聲代表袁耀鴻，昨天對人表示，他要在足總同人大會中發炮，攻擊場地負責者處理不當。據說當黑池隊與華聯比賽時，他帶了十六個丙組球員擬購球員座位票而被拒絕，理由是這些座位已經滿座了。但他細看球員座位中竟有好幾位女人在內。香港目前是沒有女足球員的，她們憑什麼資格買得球員票入座呢？所以他要在同人大會中提出質問。

·哈林·

傑志南灣泳場 今日正式開幕

傑志體育會南灣泳場，今年重建由該會董臣及社會名流張鎮漢、伍寶士、豪、沈瑞麟、伍球、添、何耀光改爲石屎棚，去月底全部建築完竣，今日正午十二時舉行開幕典禮，由郭贊剪綵。該會會員如欲參加，可在今日上午十一時卅分前往該會乘車前往。

足球四强決賽 昨天因雨改期

公開華人足球聯賽昨天原有兩場決賽在嘉山舉行，由巴士對九果，與益豐對同福。因天雨關係改期。

港大足球隊 亦退出聯賽

繼澄甸足球隊之後，港大亦退出下屆聯賽。該隊沒有向足總交付會費，已沒有資格參加聯賽了。聽說港大當局以學生功課關係，不能抽出較多時間去練球。

·烈子·

韓來祥抓舉 破全國紀錄

阿聯舉重選手勝八一隊

【中國新聞社天津二十六日電】阿拉伯聯合共和國舉重隊昨晚在第一場訪華比賽中獲得全勝。

阿聯舉重隊是在天津以六比〇取得同中國人民解放軍「八一」舉重隊比賽的勝利的。客隊取得最輕量級、次輕量級、中量級、輕重量級、次重量級和重量級的六個級別比賽的第一名。主隊重量級選手韓來祥以雙手抓舉一百一十公斤的成績打破了舉重老將常冠羣保持的一百〇三公斤的全國紀錄。

星期畫刊

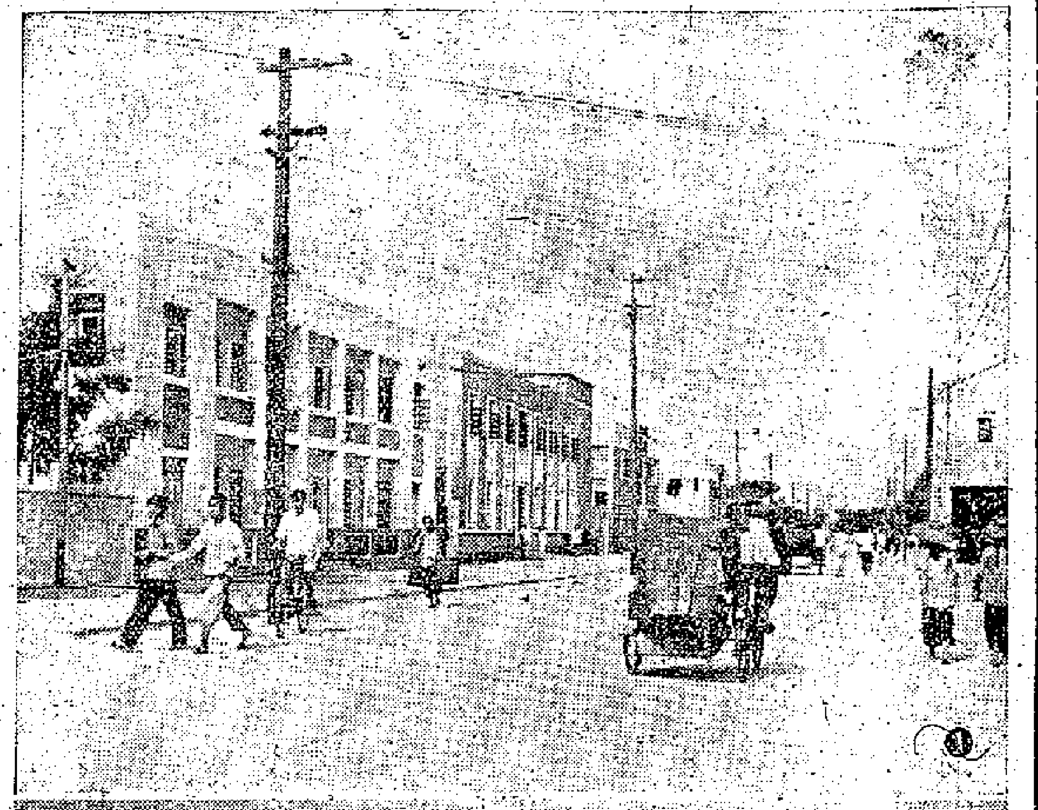

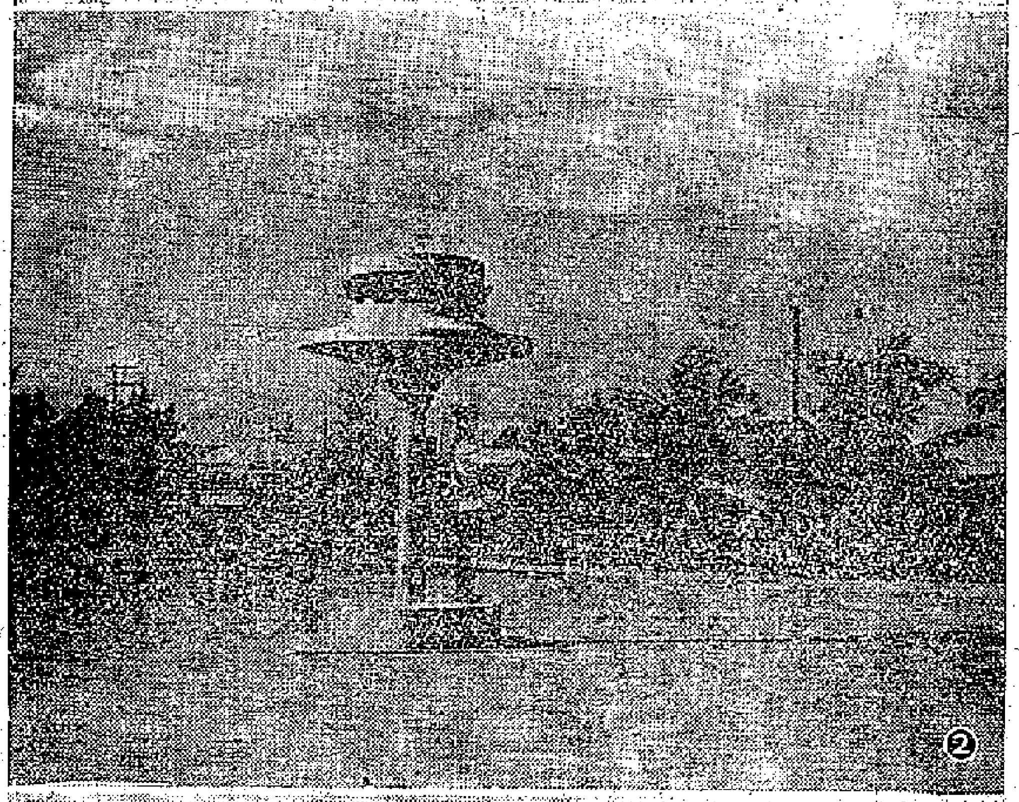

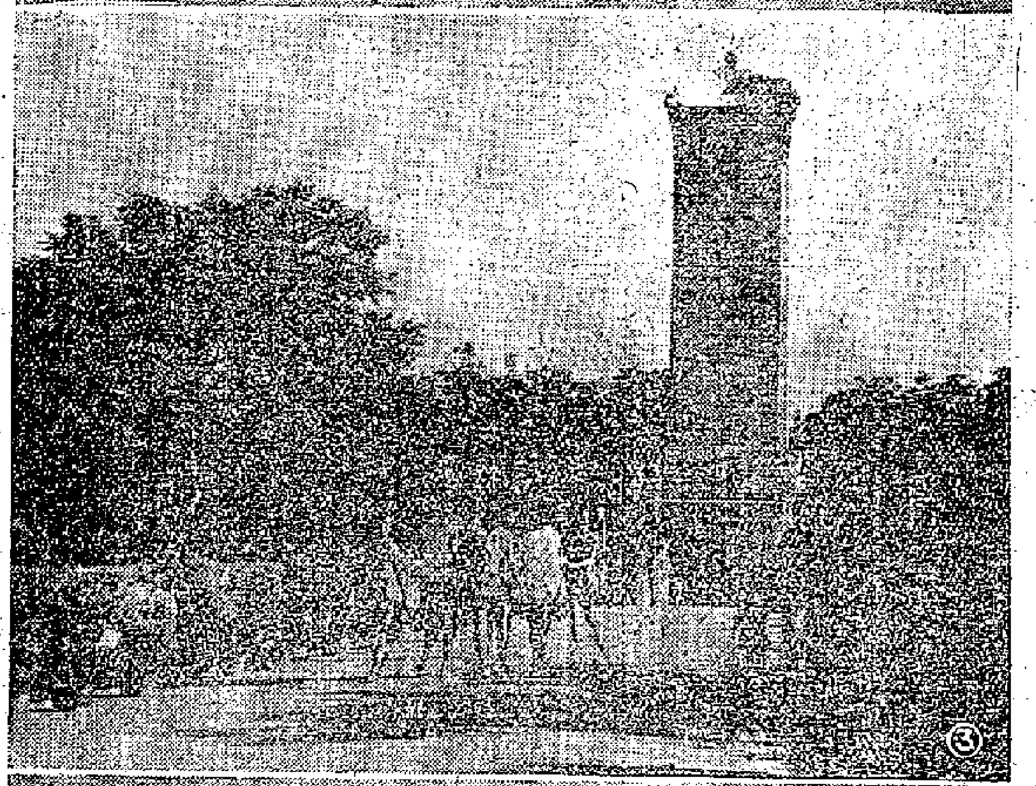

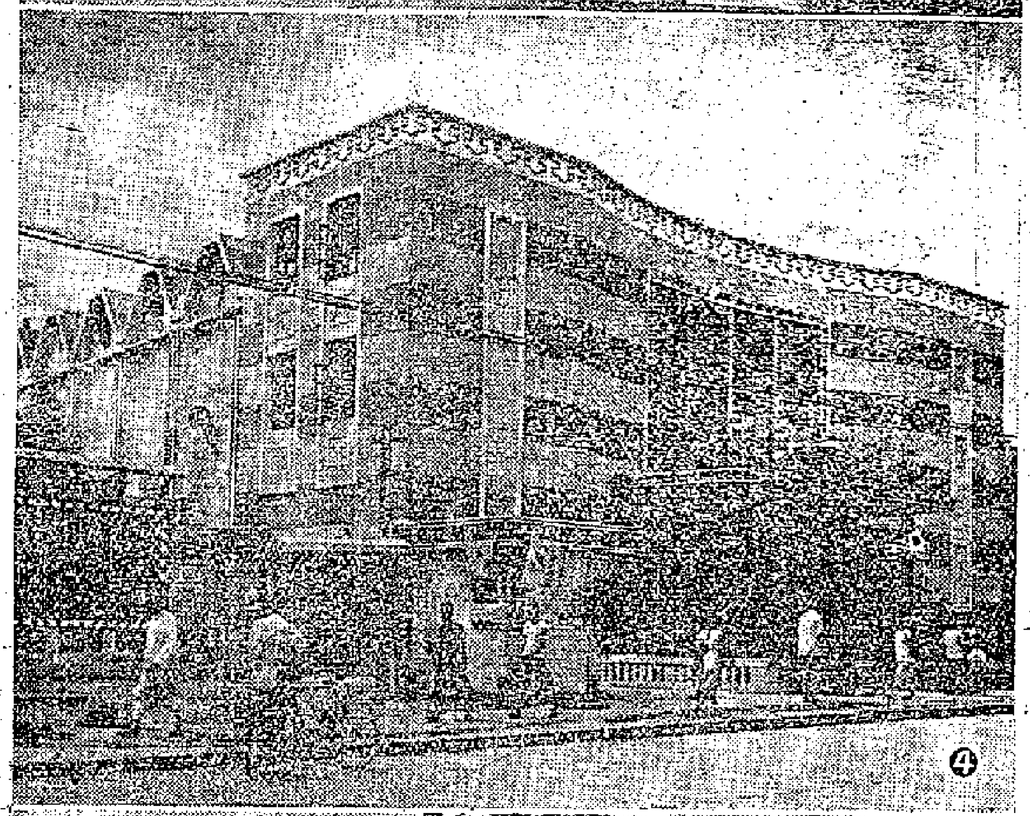

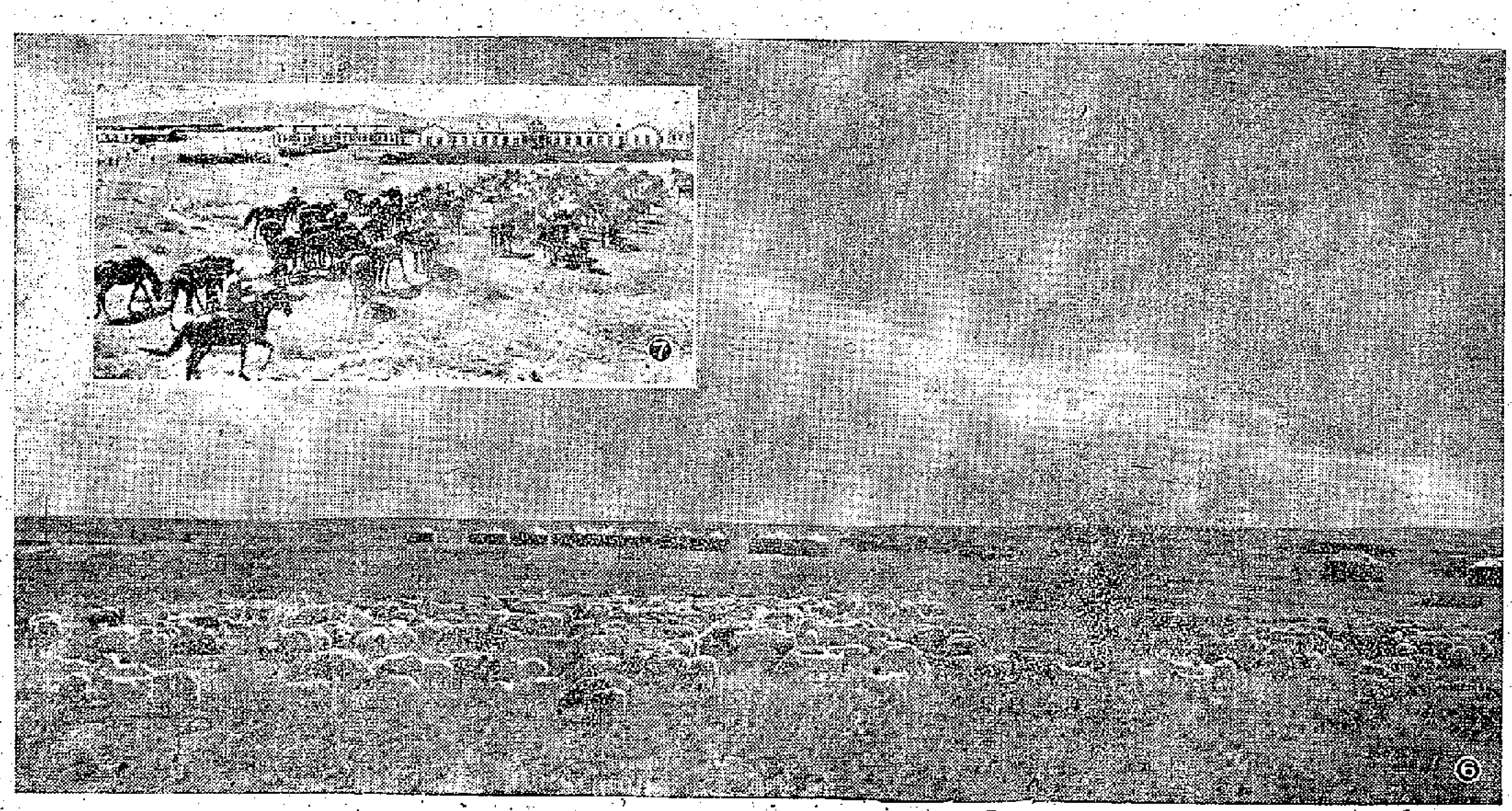

海南風光

㈠新修的海口市解放路。
㈡海口市的交通島。
㈢海口公園內的海南革命烈士紀念碑。
㈣新建的海口市和平戲院。
㈤海口市積極掃除文盲，街道上遍設識字站。

內蒙風光

㈥夏季牧場
㈦內蒙錫林郭勒盟種畜場的卡巴金馬群。

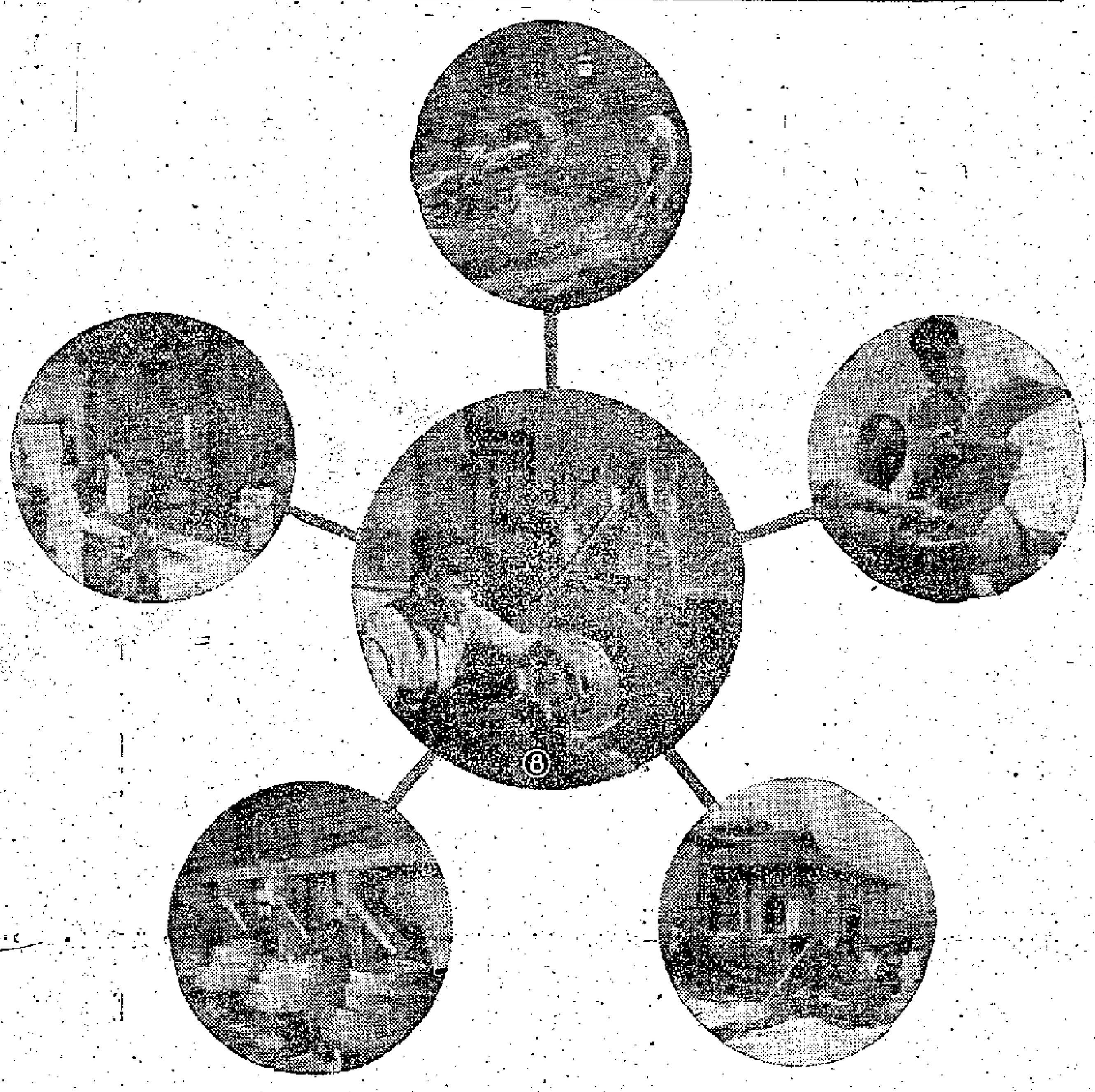

一台柴油機六處用

㈧圖中：這是五十八匹馬力的柴油機，它帶動了：十二台軋花車（左上）每天軋皮棉七千斤。六盤石磨（左下）每天磨麵七千斤。一台顆粒肥料機（右下）已生產了卅五萬多斤肥料。三台水泵（右上），一台油磨（上）每天榨籽棉一千多斤。

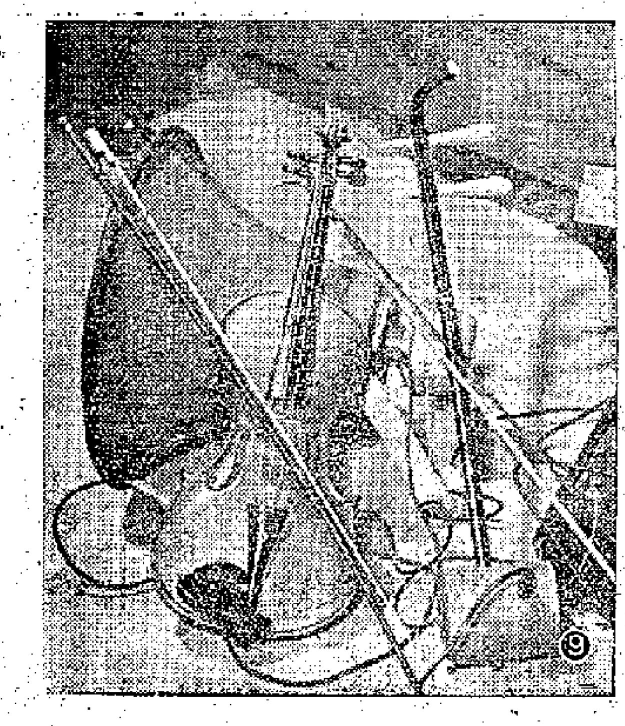

兩種電樂器

㈨天津市劇樂場售貨員崔紹華、郭聰盛最近製成電南胡和電提琴。

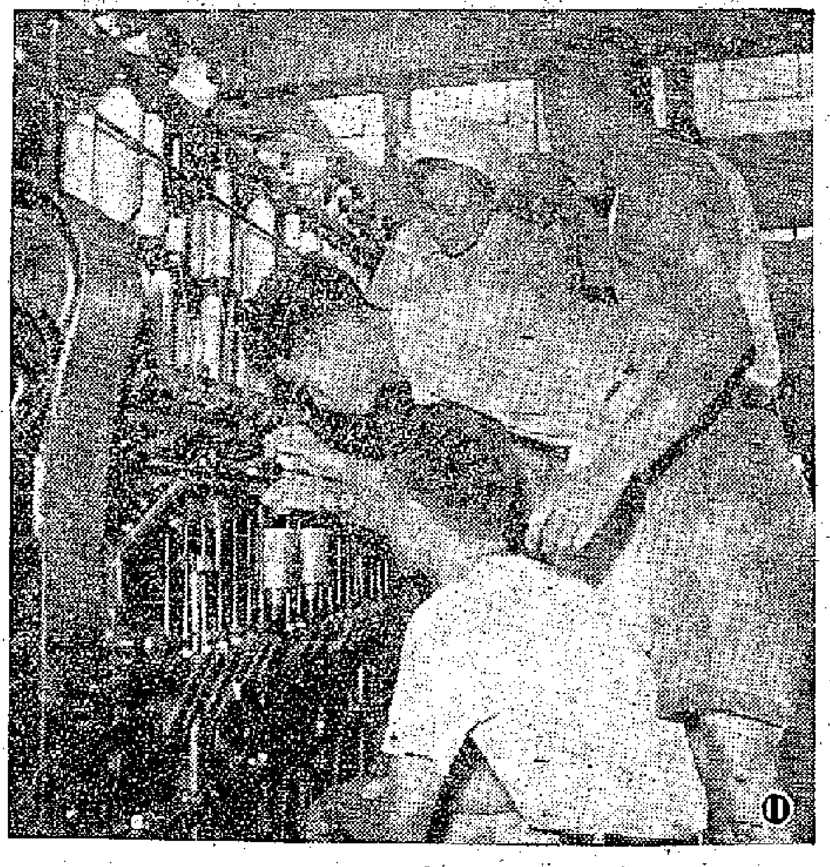

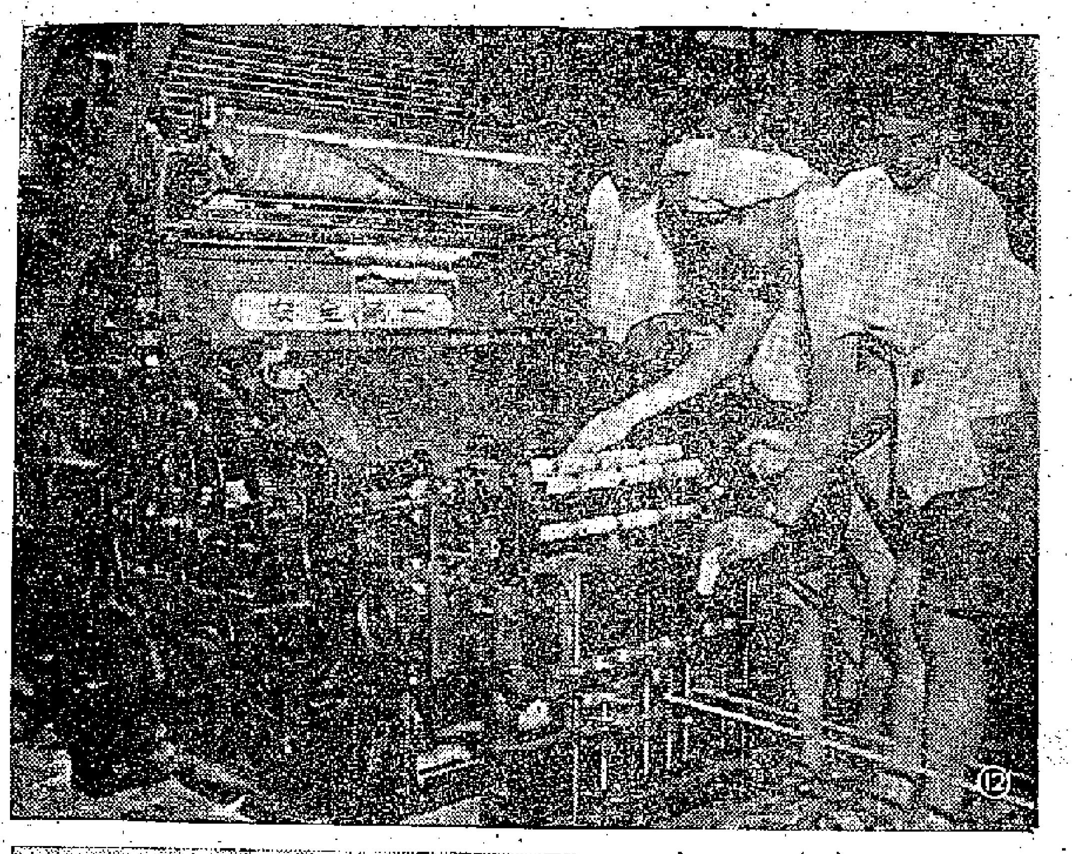

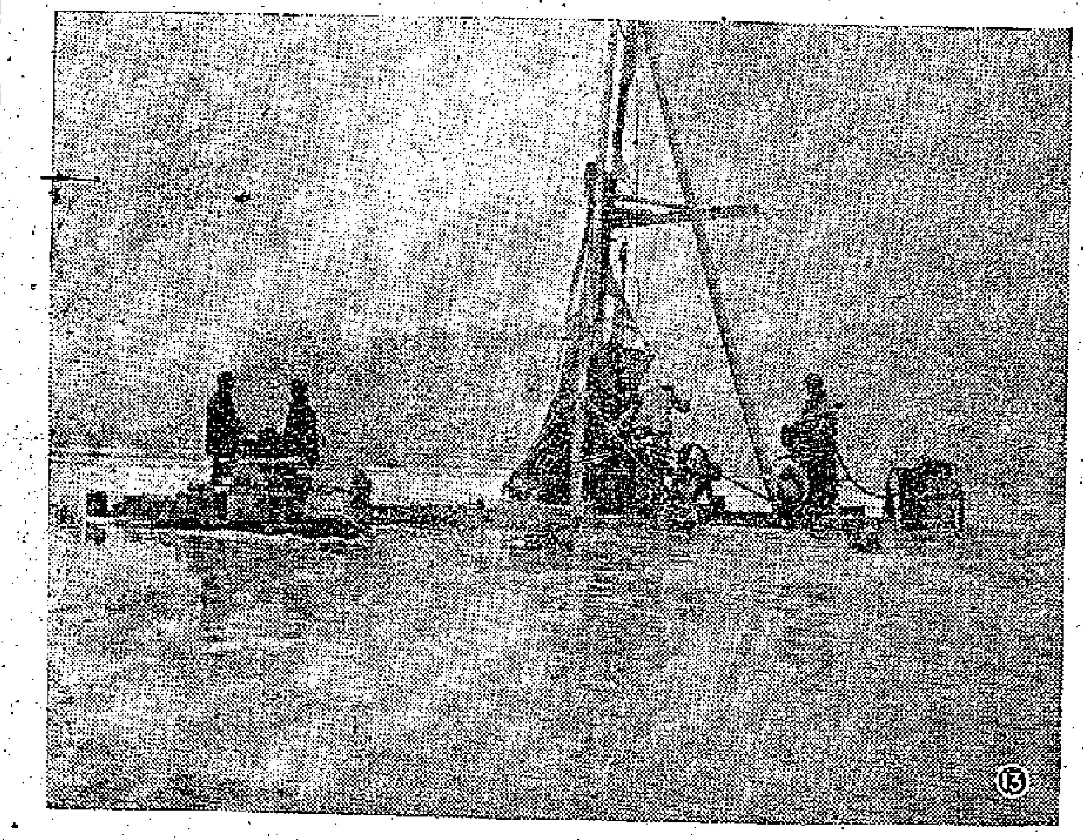

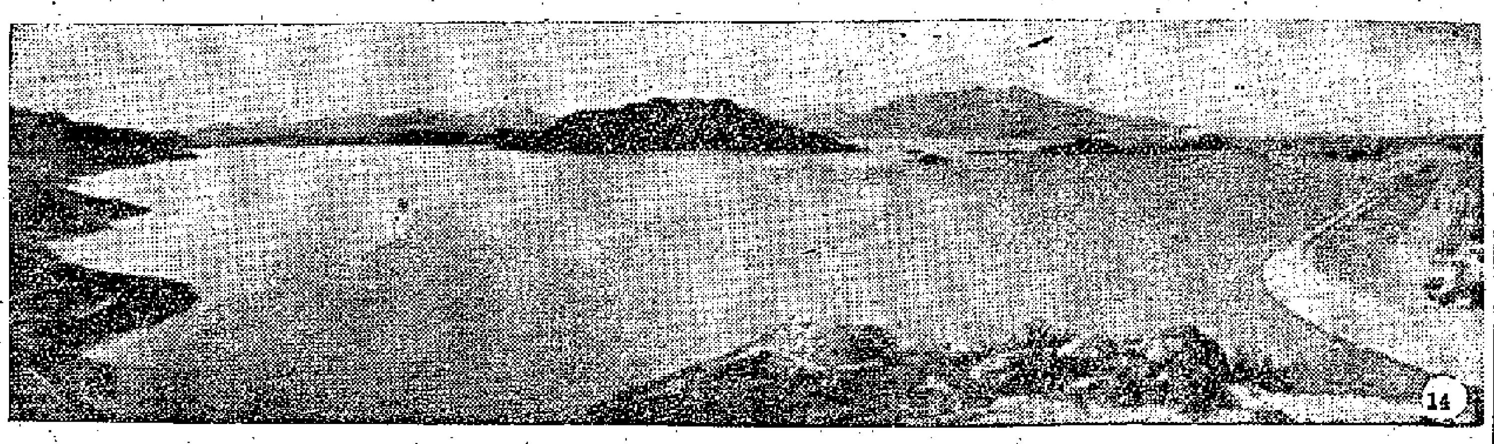

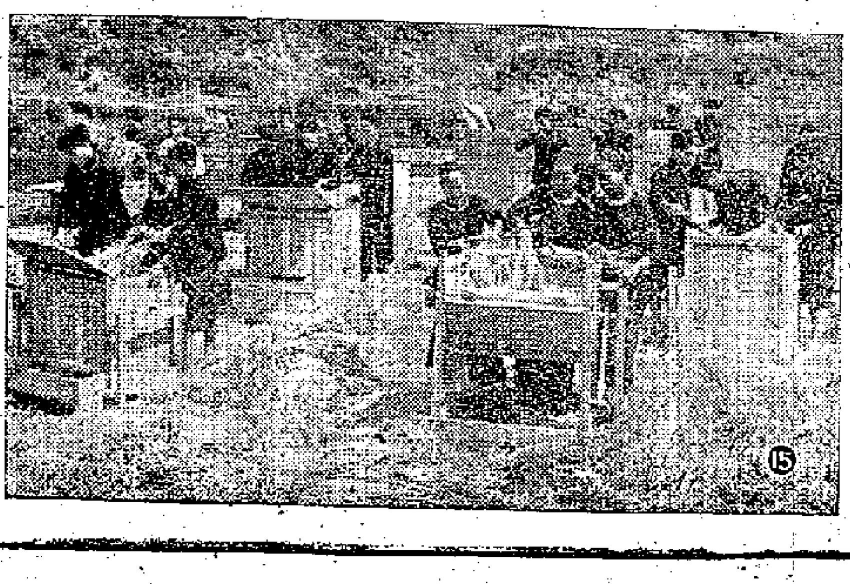

印海軍訪問中國

㈩七月十九日，印度海軍艦隊司令查克洛代蒂少將（左）拜會蕭勁光大將。

紡織機鬧革命

⑪無錫市慶豐紡織廠職工，試製成功了世界第一部清花、梳棉、併條、粗紗、細紗聯合機。使廿多小時工作縮短到五分鐘。
⑫無錫市慶豐紡織廠試驗成功高速離心式錠子。在這種錠子上，用紡四十二支紗的原棉，不經過精梳，就能紡出四百四十支高級紗。

硼砂湖

⑬青海省發現一個硼砂湖。這是地質勘探員正在繼續進行鑽探。

滾柔水庫

⑭這是最近落成的滾柔水庫全景。

躍進中的侗族

⑮廣西侗族人民第一次使用打穀機打穀。

泰商向港續訂內地貨品

紗布五金紙張再扯去 罐頭食品搪瓷亦增多 港製電珠同時買小量

【本報訊】泰國商人近日來單訂貨，以採購內地貨居多。歐洲電器及日本人造絲疋頭亦有小量經港轉銷泰國。

據暹羅消息，泰國現正當雨季期間，市場淡季未過，近日泰國入口商來單訂貨大勢上沒有增加，惟所採購貨品因當地市場需要的變化，最近和不久前略有不同。

近日來自曼谷的新訂貨單中，指定採辦內地貨者繼續增多，棉紗、布疋、棉織品、五金、紙張、罐頭食品、搪瓷器皿、文教用品等等均為泰商採購的對象。據泰商來信說，曼谷市場各貨銷路雖平淡，但內地貨為用家喜愛，比較容易銷出，特別是內地出產的新貨品，更受用家歡迎。

除內地貨外，近日泰商來單訂購略有增加的貨品，計有本港製的電珠和歐洲製的電燈泡，日本及歐洲製的人造絲疋頭等等。

本地廠商落手 香料油昨成交兩批

新出貨品亦逐漸打開銷途

【本報訊】本地商人吸購內地香料油，現貨及花貨各成出一批。

上海出產的冬青油，近日本地廠家購入現貨二桶，價格為每磅二元四毫，貨倉交收。

內地出產的芳油（百分之九十），八月份到港的花貨，本地商人近日訂入四桶，每公斤C.I.F.香港一十八元八毫。

又悉，內地出產的香葉醇及「白熊牌」留蘭香油，目前本港有現貨供應，經售者為道安行。據悉，香葉醇（百分之九十）有玫瑰香味，是製造化粧品的良好原料，現貨的售價為每公斤一十九元五毫，貨倉交收。至於「白熊牌」留蘭香油，其售價為每公斤三十三元五毫。

【又訊】跟着各方面的大躍進，廣東產的香料油也躍進了，有些提高了品質，有些增加了產量，原有的商品擴大了銷量，新商品打開了銷途。

著名的香茅油品質提高了，由含攏牛兒苗醇（GERANIOL）不低於百分之八十五，雄刈萱醇（CITRONELLAL）不低於百分之三十五，提高至百分之九十及百分之四十。

海南薑香油以前溶解度（在攝氏表十五度，一份油溶解於若干份純度百分之九十酒精的比例）是一比十四的，現在是一比九至十一了，符合於國際市場的規格。薑香油是用著名的海南島薑香蒸餾製造，味道特別濃厚。新加坡經營薑香油的商人收到樣品後，認為品質很好，趕上庇能產品，即行試購。其他英國、法國、荷蘭及德國商人已紛紛定購。

新商品中有芹菜子油（CELERY SEED OIL），是從芹菜子提煉的，味道香醇，品質優良，外國商人經已採購。其規格如下：比重為攝氏十五度為〇・八六六至〇・九一四，折光為攝氏二十度為一・四七八至一・四八八，旋光由正號四十六度三十分至正號八十二。木箱裝，每箱十二罐，每罐淨重一至二・五公斤。

各種香料油均擴大了銷量，現在的售價，貨值及運費（C&F）至澳洲主要口岸，七月份裝船的如下：香茅油（35/85）每磅三先令九便士，（40/90）每磅四先令一便士，檸檬草油（百分之七五）每磅五先令五便士，桂油（百分之八五）每磅十三先令二便士，（百分之九〇）十三先令四便士，白樟油每磅一先令五便士，黃樟油素（百分之九〇）每磅二先令四便士，（百分之九五）二先令五便士，薑香油（1/14）每磅十八先令，（1/11）二十先令，丁香羅勒油每磅十九先令，芹菜子油每磅四十七先令，冷榨柑皮油每磅二十先令，大蒜油每英兩二十先令，茉莉浸膏每公斤一二〇英鎊。

時局雖緊張 五金市平定

洋行接單亦未增加

【本報訊】最近的十天來，香港五金市場中買賣一如往昔，價格基本上沒有變動。洋行接單，亦未見增加。

據五金商說，自從美英軍侵入近東以來，香港五金貨價一般的說是平穩，其中只是圓鐵因受間接影響和售價低於訂價，該行商人才把售價提高一元，售每擔三十二元。歐洲鋼板成每擔四十三元，反而比前回順。鋼價雖然英國和日本均已上漲，但此間售價紅銅片仍售每磅二元四毫半，青銅片售每擔二百四十元，此價亦只停留於一個月前的水平。廢鐵的收購價是熟鐵每噸二百二十元，中雜一百六十元，下雜一百一十元，比前亦無變動。其餘方、扁、角鐵、水喉、釘、線、星鐵等，售價亦無變更。

據五金商說，此次中東局勢轉緊，該行商人感應甚微。他解釋說，此次行內外商人均不敢收貨的原因，首先因為東南亞各地和其他的外國客，並未因此增加來港購貨，直至昨日雖然略有泰國客採辦，但出價太低，並無成交。由於沒有實際銷路，及港商受過蘇彝士運河事件的慘痛教訓後，投機商不敢隨便動彈。其次是內地、歐洲廠方的五金訂價並未更動，雖然

澳加麵粉價漲 港商少訂貨

日貨運來低價競銷

【本報訊】據洋行消息，最近港商訂購澳洲及加拿大麵粉均轉減少。原因是澳洲小麥價及麵粉運費合共上升約一英鎊，結果使澳洲麵粉的訂價也隨而上升一鎊；至於訂購加拿大麵粉減少，則與近日美電漲價，訂貨成本增高有關。

在這種情形下，港製麵粉在本地的銷路轉見增加，因為前些時傳說過進口麵粉的來源續增，當時入口商曾縮手不敢多訂新貨，故現在存貨銷疏之後，一般販商均轉向香港麵粉廠購貨。

但因為日本有低價的麵粉運來競爭，現時港產麵粉賣價比八個星期以前仍是下跌的。

經濟新聞

港商向瑞士訂入貨一批 英高級白紡單接滿

【本報訊】據洋行消息，瑞士的高級白紡最近有入口商訂入一批，已全部轉售與販商和製衣廠，價錢是每碼二元八毫八仙。但香港市場容納這種瑞士白紡的數量有限，估計一年也只是二萬碼左右。

英國的高級白紡，聞已接滿今年的訂單，現在港商開始訂入一些明年一月份付船的貨物。洋行人士解釋，這種情形並非表示英國方面的高級白紡生意很好，而只是由於各廠家的產量有限，一旦外客訂滿了近期貨，英方就只能供應遠期付船的紗品。

日本白紡最近甚少有港商訂入，主要原因是此間存貨仍多，而市價亦跌落至成本的後頭。今年來美國訂購港製恤衫大減，更是造成港商減訂日本白紡的一個重要因素。計今年首五個月港製恤衫輸美只得九萬三千打，比去年最後五個月的十五萬打銳減了百分之三十八。

日本各大工業 多數裁員減產

【本報訊】據外電消息，據一項權威的估計，日本全失業及半失業的人數現已達到五百萬。而據一份可靠的私人就業綜覽說，單是半失業人數就有四百二十萬。

因各門大工業均減產裁員，今年來每月日本新增的失業人數都有十萬名，而最近的情況還更為嚴重。

失業人數最多的是紡織工業，而化學工業、機器工業、採礦業和鋼鐵業等，亦同樣受經濟蕭條的影響。曾經興旺數年的造船工業，現亦逐漸轉告閒散了。隨着出口訂單銳減，各家造船場已被迫增加解雇工人。化學工業現已削減生產，因此大大縮減了雇員的數目。

又到處找出路 日本西藥低價求售

太先粉糖精新盤均降低

【本報訊】日本又有低價西藥盤放來，日本糖精訂價再跌。據此間洋行昨日接到日本商人二十四日寄郵信，並有蘇化太先粉新盤放來，要價每磅只十九元，薄荷冰訂價則為每磅三十四元，均為香港到岸價運保險費。

據洋行界人士說，日本蘇化太先粉的昨日來盤比前降一元餘，薄荷冰新盤比前降一元左右。但因該兩貨目前港市均滯銷，故無人訂入。

此間蘇化太素粉價最近又已低跌，成每磅十元三毫，比前成低兩毫。淡靜多時的獨仔牌蘇尼西林片，最近成出一千盒，成每盒五毫五仙，至於打裝貨，則依然落無人過問。

日本低價糖精盤，要價只每磅三元八毫，香港到岸價運保險費。但因日本糖精此間的存量甚巨，據行內人估計，總共不下一百噸，故無人訂入。最近此間商人接到日本低價糖精盤，便跌得比舊價更低，不會在數天內，馬上訂入。

據西藥商說，本月十九日接到日本來信云及日本的西藥價漲，故把以前放來的盤口收回，但只數日之後，日商放來的西藥盤已低跌了，因此，西藥商們認為日本西藥的漲價，只是當地投機商的操縱所致，並無實際銷路，否則

香水雪茄入口稅 阿爾及利亞提高

【本報訊】據港商接到消息，由七月一日起，北非阿爾及利亞已提高了若干種商品的關稅。雪茄的入口稅已由每公斤二百法郎提高至按值收百分之十，最低稅額為每公斤六百法郎。香水和含有酒精的化粧用品的消費稅，已由百分之十提高至百分之二十，這使得入口稅的總額增至百分之廿五。

「奢侈」品的生產稅亦告增加。過去一般收稅百分之十，較高的稅率則為百分之十三至百分之五十。新訂稅率已提高至百分之十七到百分之五十。

金鈔均呆疲

起落波幅只半點多些 息價雖小買賣仍兩閒

【本報訊】K金美元，市波價穩。K金昨日上午以二五四・六二五開出頭盤，開市以後買賣兩閒，市價停滯於二五四・五上下，變動不大。及後，因金商拋花，市價便續向下降，低至二五四・二五，又定着不動。直至十二時以後，港商因日前空花較多，漸有回倉，使金價慢慢回升，收市二五四・七五，最高二五四・七五，最低二五四・二五，去息五仙，上牌交收一四〇兩。

美匯開市五八四・二二五，收市五八四・二五，最高五八四・二五，最低五八三・七五。

美元頭盤以五八二・五開出，由於金商吸進，故開市以後按步上升，直進上五八三。不久，交投漸轉沉靜，市價跟着回退，至十一時餘，市價落至五八二・三七五，接近收市，因金價回挺，美元遂告上升，以五八二・八七五收市，全日最高價五八三，最低價五八二・二五，息價平算，上牌交收一萬八千美元。

昨日金鈔市況均極呆滯，K金美元波幅都不足一點，息價雖小，買賣仍屬不振。原因是時局的刺激已成過去，金鈔價位大致已經恢復到未漲前的價位。但因中東事件尚未得到完全解決，故金融界人士仍有戒心，一般穩障過低的都保持一定的倉底，拋出較多的平倉後不再吐出，但亦不敢大量吸貨，因此買賣閒靜。

國際報盤續跌 食糖大盤跟隨

零拆生意亦轉靜寂

【本報訊】昨日天雨連綿，砂糖的零拆生意也轉靜了。糖價大勢微順。台灣特砂近期花貨跌至每擔四十二元，太古幼砂企住四十一元九，榴花糖仍為三十七元六，機製白糖則拆三十五元八。

國際糖價續告疲跌，前日古巴原糖在紐約的現貨價和九月份期貨價雖仍企住每磅三點五二美仙，但十月份期貨則已由三點五三美仙跌至三點五二美仙。

據有地位的糖商分析，香港砂糖的後市仍不會好。原因是整個西方世界的食糖呈現着供過於求的淡局，糖價的基本走勢是逐步下跌。以香港來說，今年的進口食糖來源增加了許多，例如爪哇廿四號白砂糖最近又有放盤，但銷場則局限於以本地為主，目前雖仍有一些貨物轉銷往金邊和北婆羅洲，但各個產糖地區亦已逐漸增加直接銷貨前去了。現時港產砂糖在馬來亞市場上之所以尚有一席位，主要是靠「特惠稅」待遇而減輕了賣貨成本。

今日明日出入口船隻

今日入口船隻

船	名	開來港口	停泊地點	公司
雲南	YUNNAN（上午七時）	天津上海	B17	太古
安土山丸	AZUCHISAN MARU（上午）	日本	A8	東來
泗水丸	SURABAYA MARU（上午九時）	日本	A9	巴拉多
賓利華利	BONNEVILLE（上午）	馬尼拉	A10	銀行
愛華倫	IVARAN（晨早）	馬尼拉	A12	美邦
正世丸	SHOSEI MARU（晨早）	神戶	九龍灣	太平
亞奧士	AJAX（下午）	華北	A4	太古
成華丸	SEIKA MARU（下午）	日本	B24	東方
明啟丸	MEIKEI MARU（上午十一時）	日本	A5	東來
成光丸	SEIKOU MARU（下午）	日本	B23	東方

今日出口船隻

船	名	開往港口	停泊地點	公司
海多	HALLDOR（上午七時）	新加坡蔴喇仰光	A1	多利順
海順	HELIOS（上午七時）	沖繩日本	B10	多利順
協立丸	KYORITSU MARU（下午）	新加坡巴生蔴喇科倫坡	B18	東來
安土山丸	AZUCHISAN MARU（下午）	加拿大美國	A8	東來
芝甘碧	TJIKAMPEK（下午）	印尼	A3	渣華
亞美蘭	AMIRA（下午）	婆羅乃	油蔴地	德和
	TROON BREEZE（上午八時）	婆羅乃	油蔴地	免那
飛鷹	FLYING EAGLE（上午六時）	神戶	A6	和捷
松盛丸	SHOSEI MARU（上午九時）	海防	九龍灣	太平

明日入口船隻

船	名	開來港口	停泊地點	公司
東方太子	EASTERN PRINCE	日本	太古塢	渣甸
利華古臣	LEVERKUSEN	日本	九龍倉橋	捷成
海后	HOI HOUW	新加坡蔴喇	B	捷順
占士麥基	JAMES MCKAY	美國基隆	A2	總統
日本	JAPAN	日本	A14	太平
月光丸	GEKKO MARU	新加坡	B18	東方
東光丸	TOKO MARU	新加坡	A6	東方
天城山丸	AMAGISAN MARU	印度	A8	東來
興中	HSING CHUNG	高雄	油蔴地	德安
廣州	CANTON	倫敦新加坡	九龍倉橋	鐵行
漢陽	HAN YANG	基隆	西環碼頭	太古
顯生	HIN SANG	山打根	B30	渣甸
麗家	LIKA	日本上海	A	東興行
利加安	LYCAON	英國新加坡	太古橋	太古
忌連芬士	GLENFINLAS	釜山	A13	渣甸
大利華	PROSPER	曼谷	油蔴地	振盛行
美中美	MICHAEL JEBSEN	曼谷	B	振盛行

明日出口船隻

船	名	開往港口	停泊地點	公司
宗像丸	MUNAKATA MARU	日本	吐露港	振鴻
月光丸	GEKKO MARU	日本	B18	東方
成華丸	SEIKA MARU	馬尼拉	B24	東方
利華古臣	LEVERKUSEN	新加坡歐洲	九龍倉橋	捷成
海生	HAI SENG	高雄	油蔴地	德和
泗水丸	SURABAYA MARU	新加坡印尼	A9	巴拉多
天城山丸	AMAGISAN MARU	日本	A8	東來
萬隆	VAN CLOON	啤嚕新西蘭	B11	渣華
維多利亞	VICTORIA	新加坡意大利	九龍倉橋	天祥
浩生	HO SANG	山打根	B13	渣甸
愛華倫	IVARAN	日本美國	A12	美邦
東光丸	TOKO MARU	日本	A6	東方
亞奧士	AJAX	新加坡英國	A4	太古
賓利華利	BONNEVILLE	美國	A10	銀行

火車時刻表

九龍開	到羅湖	羅湖開	到九龍
上午 6時37分	7時39分	上午 6時32分	7時43分
7時44分	8時49分	7時18分	8時23分
9時09分	10時14分	7時57分	8時53分
10時20分	11時22分	9時05分	10時04分
11時39分	下午12時43分	10時32分	11時29分
下午12時42分	1時45分	11時35分	下午12時31分
2時15分	3時16分	下午 1時03分	2時02分
4時13分	5時14分	2時23分	3時23分
5時30分	6時31分	4時21分	5時20分
6時48分	7時49分	5時38分	6時38分
8時15分	9時16分	6時58分	7時56分
10時	10時59分	8時23分	9時23分

（假期改開10時45分到11時44分）

深圳開（北京時間）	到廣州	廣州開	到深圳
下午 1時20分	下午4時	上午 8時30分	上午11時15分
4時30分	8時30分	10時20分	下午2時35分

港澳 金城輪 港開下午五點正 澳開半夜四點正
港泊永樂碼頭 澳泊18號碼頭付貨購票請到永樂碼頭 電話45770
大成輪船有限公司謹啓 德輔道西65二樓 電話四三四〇八

麗家 M.V. "LIKA" 七月廿八、九日落貨 七月廿九日啓行
直透 黃埔、石叻、亞丁、蘇丹港、塞港、貝魯特、來茲加。
貴客付貨搭船請移玉或撥電話：二二〇八二、三一四七六 中國銀行大廈七〇一室本事務所面洽
香港總代理 南斯拉夫輪船公司 東興行啓

自行車輪胎

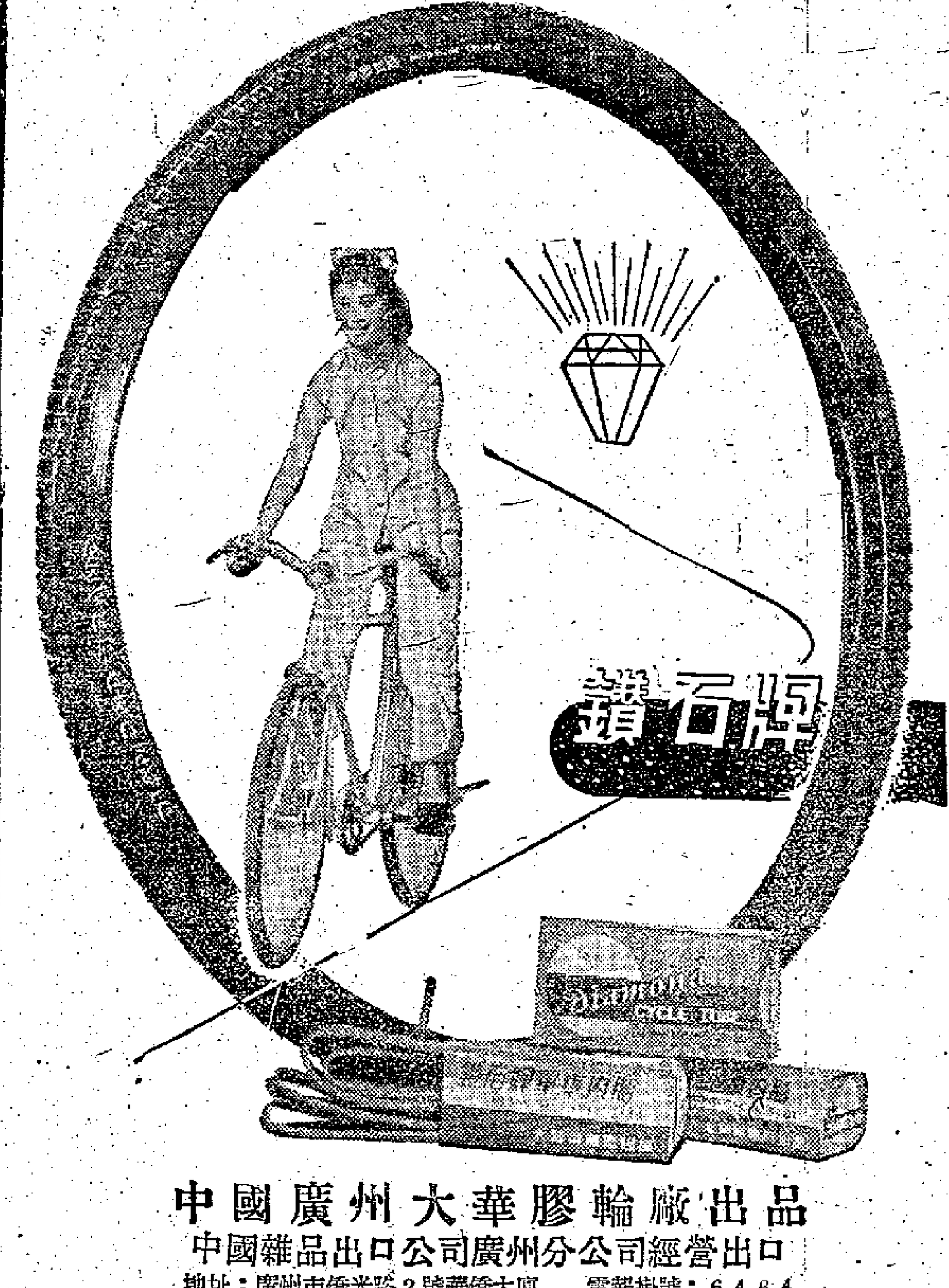

中國廣州大華膠輪廠出品
中國雜品出口公司廣州分公司經營出口
地址：廣州市僑光路2號華僑大廈 電報掛號：6464
香港代理處：華潤公司

MITSUI LINE 三井船舶 Tokyo
安土山丸 "AZUCHISAN MARU" 停A8泊 即日收貨啓行
直航 溫哥華 舍路 朗非路 砵崙 三藩市 羅省 基里士多堡 夏灣拿 京士頓 特魯希羅 紐約
協立丸 "KYORITSU MARU" 停B18泊 即日收貨 下午四時啓行
直航 新加坡 巴生 庇能 哥倫坡
☆兼收轉駁美國內陸、中南美洲、西印度羣島等埠貨儎
天城山丸 "AMAGISAN MARU" 直航 橫濱 神戶 門司 七月二十八日抵港 二十八日啓行
明啟丸 "MEIKEI MARU" 停A5泊 七月廿八日即日抵港 廿八日收貨廿九日啓行
直航石叻西非洲各埠如下：DAKAR, FREETOWN, ABIDJAN, ACCRA, TAKORADI, PORT HARCOURT, LAGOS & APAPA
穗高山丸 "HODAKASAN MARU" 八月八日抵港 十日啓行
直航 日本 三藩市 羅省 紐約 費城 波地摩 羅福克
☆兼收轉駁美國內陸、中南美洲、西印度羣島等埠貨儎
貴客付貨請移玉華人貨儎經理處中建大廈三樓211號 電話三一一六九
權記公司接洽 都爹利街一號二樓 電話：三一一六一
東來有限公司啓

大阪商船 O.S.K. Line
月光丸 S.S. GEKKO MARU 七月廿八日到 即日啓行 直透日本
東光丸 M.S. TOKYO MARU 七月廿八日到 即日啓行 直透日本
蘇彝士丸 M.S. SUEZ MARU 八月二日到 即日啓行 直透日本
夏利桑那丸 M.S. "ARIZONA MARU" 八月七日到，八日啓行（★途經三藩市）
夏威夷丸 M.S. HAWAII MARU 八月廿一日到 廿二日啓行
直透：★羅省，巴拿馬，紐約，費城，波地麼 途經日本兼收基里士多堡或紐約轉駁中南美洲加勒比海及墨西哥等埠貨儎。
喜久玉丸 S.S. "KIKUTAMA MARU" 八月七日到 八日啓行
直透：石叻，巴生港，庇能，路易士港，南非洲各埠
銀光丸 S.S. GINKO MARU 八月九日到 十日啓行
直透：石叻，東非洲各埠
倫敦丸 M.S. "LONDON MARU" 八月九日到 十一日啓行
直透：石叻，南西非洲各埠
貴客付貨請駕臨接洽 華人貨儎代理 萬里行 永吉街十號三樓 電話二三六二九七 二七九六四
總代理 香港東方船務有限公司 畢打街怡和大廈十四樓 電話：二七七五一

利航 港澳
每晚十一時正往澳 每日下午二時返港
公衆假期及星期日澳開下午四時正
接儎處 元安碼頭 電話 四八七八九
沽票處 總辦事處 四八六三六 四八七九〇
代售 廣州：新發利源 江門：合記 澳
港九客票代售處 中國旅行社 四五六六
在碼頭領回港證：星期一至星期五，由上午十時至下午一時半，下午三時至六時半。星期六上午九時至下午十二時半。
和祥發船務貿易行 永樂街五十二號

海后 M.S. "HOI HOUW" 七月廿八日落貨 廿九日下午四點開行 往石叻，庇能
海皇 M.S "HOI WONG" 八月二日落貨 三日下午開行 直放石叻，巴生，庇能
貴客搭船付貨請駕臨敝公司接洽 文咸西街六十八號 電話：45978 48634
捷順船務有限公司啓

多利華 M.V. TOROA 七月三十日落貨 三十日下午開行 直透暹羅（時速18浬）
華興 M.V. ANGELINA 七月卅、卅一日落貨 卅一日下午開行 直往金邊
美北 S.S. TADJOURI 七月卅、卅一日落貨 卅一日下午開行 直往石叻
多利隆 M.V. NORDHOLM 七月卅、卅一日落貨 卅一日下午開行（時速十八浬） 往小呂宋，西貢，暹羅
貴客惠顧請到本公司接洽 干諾道西廿四號二樓 電話：四四二一八五 四九六一九
順昌航業有限公司啓

N.Y.K. LINE 日本郵船
熱海丸 M.S. "ATAMI MARU" 準八月五日落貨 即日開行
直往羅省、巴拿馬、紐約、波士頓、費城、波地摩，途經日本兼收巴拿馬或紐約轉駁中南美洲加勒比海及墨西哥等埠貨儎。
榮春丸 M.S. "EISHUN MARU" 八月十四日落貨 即日開行
直往三藩市 San Francisco 羅省 Los Angeles 阿克普爾告 Acapulco 聖合色 San Jose
La Libertad Amapala Puntarenas Buenaventura
拉里貝達 阿馬巴拉 奈德利那斯 貝納溫吐拉
Guayaquil Callao Mollendo Arica
檜亞喬爾 略拉歐 摩倫度 亞里卡
Antofagasta Valparaiso 安多法哥斯大 法爾巴來索 等埠
相模丸 M.S. "SAGAMI MARU" 八月二十日落貨 即日開行
直往：三藩市、羅省、巴拿馬、紐約、波士頓、費城、波地摩、途經日本兼收巴拿馬或紐約轉駁中南美洲加勒比海及墨西哥等埠貨儎。
華人貨儎代理 合記公司 德輔道中292號二樓 電話四四一五五一
總代理 洛士利洋行 怡和大廈十二樓 電話：二六九一〇

分類小廣告 每天一元 小字十五個（五行） 電話48108

聾業 耳聾機 英美德國新式 眼鏡型・袖珍型・掛耳型・背型
小腸氣帶 英國新型 英國胃下垂帶 利濟攜帶便利 助聽復君 小腸下墜 托胃下垂 成靈英國藥行 頓街62號
永樂電器行 灣仔莊士頓道一〇二

（手提）能子原（座檯）收音機 一千小時壹個電芯能收音壹千小時用
明豐電器行 中環德輔道中一四五號
跳樓錄音機 大批名廠全新膠帶錄音機每部三百五十元 九龍廟街二五九號 E聯合行電話六二九七〇
最平 RADIO 價值八十五只沽五十八 包收廣州澳門 大道中卅七號六〇六室 勁力特強

舞蹈 交際舞 技授 白清 青黃 教會為止 全科廿三元 每課三元 詩尼道501 近紐約戲院 TEL. 77012I
學舞 三元 李文瑞授 保當天教會 金巴利道香檳大廈B座七樓 冷氣有電梯
醫約 星馬著名洪亮老醫 秘傳獨步藥丹精理耳鼻印度
耳鼻 ・免費檢驗・ 鼻紅鼻塞鼻臭鼻涕 耳鳴耳塞耳聾耳爛 或十年八年 請來診治 想不到之功效 敦道一〇二號 油麻地彌敦道五〇二號

所餘業身健技國教總 威趙 總教務 趙教長 教練所：廣東道九百一十九號地下 醫館（即上旺角碼頭轉右） 電話：51320（續招男女新生）
金泉賢弟 尋訪 ・母病，時憂念，即盡日 自你離家數月先成速可夜歸 與家商回解困，免 兄劉燦根啓
威林 日夜專科 英數（會計）打字 招生
全寶 黃 洛克道293號地下 電話75320
無線電 招生
無線電 本人專可特學有保證 推銷 ...
呢絨經紀 徵求
聘女傭
聘請
梗房平租
租賃
滴佳適 耳鼻喉 中耳炎
面容 日本新法改造 康寧整容所
皇立曲線 單包 狐臭瘡痕

開不開與打不打

七日談

施君玉

艾森豪威爾的覆函於昨晨公佈了。這封覆信無異是一份供狀，它向全世界供認，美國根本就沒有誠意舉行最高級會議。

華盛頓人員都公開承認，這封信一拖，「至少又可以拖延兩個星期」。

美英登陸黎巴嫩和約旦後，中東的火頭已經點燃了好幾處，

蘇聯在上個星期六提出緊急建議，希望在日內瓦舉行五國最高級會議，爲的就是要在「火頭沒有燒壞房屋之前」，把火苗撲滅下去。

美國面對着全世界輿論的壓力，不敢公開反對蘇聯的建議，卻在多方面繞着圈子來搪塞、來拖延。上一個星期就是這樣白白拖過去的。英國報紙曾經大聲呼籲：「千萬不要浪費一分鐘」；而美國這種態度，卻使緊張局勢又多延續了七個二十四小時。

在安理會開最高級會議是美英提出來的，蘇聯宣佈接受之後，艾森豪威爾馬上就提出了許多附加的條件——只有增加困難的條件。

首先，他要安理會常任代表安排會議的日期和條件。

赫魯曉夫在第二次建議中說得明白，只要有西方同意，明天（二十八日）就可以在紐約舉行最高級會議。美國卻偏要安排一個預備會議，事先糾纏。在莫斯科舉行大使級的會談就是前車之鑒，它也是最高級會議的準備會議，目前不但毫無結果，而且已經擱淺。

開會的條件還要限定爲「普遍接受」。別的國家都接受了，美國不接受，不行；美國接受了，如有一個國家不接受，美國也不幹。

艾森豪威爾還在議程上設下障碍；他想把出兵中東的事實掩飾過去，而以中東問題的「原因」爲藉口來反咬阿聯和蘇聯。

從美國蠻橫無理、一味歪纏的態度來看，最高級會議是不是就此開不成功呢？

問題卻不是這樣看。全世界正直人民既有力量把美國擠到牆角，使它不得不表示願意開最高級會議，也就有力量迫使它不得不逐漸走到會議桌邊。

美英兩國出兵中東，侵略小國，受到了全世界的責難，道義地位完全破產。美國報紙標題上的「海軍陸戰隊外交」字樣，評論中的「從今休要再談美國領導世界的神聖任務」詞句正好說明，就是美國一部分資產階級報紙也不滿意這種海盜行爲，更不用說遠在黎巴嫩的美國兵是如何地怨天尤人了。

由於輿論的壓力是太大了，美英已經陷於空前孤立的地位，而蘇聯屢次表現的和平誠意卻爲天下人所共見。

除非美國當政者走上了瘋狂道路，他們勢將被迫坐下來談判。

目前的局勢有沒有導致第三次世界大戰的可能呢？危機是存在的。但是，危機並不是不能消除。

杜勒斯兄弟在美國出兵黎巴嫩時，曾企圖麻醉美國人民說，阿聯蘇聯絕對不會動手，放心登陸好了。他們是要在美國老百姓的疏忽下，由不行動轉爲行動，再由小戰擴爲大戰。

美軍登陸的目的，本心在於伊拉克，再及其他。但是，在阿聯、蘇聯的一再警告下，侵略的魔手終於暫時縮住，不敢伸前。

這一個例子充分說明，戰爭販子是在不斷尋找擴大的機會，進行挑釁。但只要和平力量團結起來，堅決反擊侵略者，後者就不得不慎重考慮一下自己的下場。

美軍遲遲不肯撤出中東，並且在台灣海峽製造緊張局勢，這就表明了大戰危機並沒有完全消除。一場朝鮮戰爭，已經把美國紙老虎打現了原形。在東風壓倒西風的形勢下，帝國主義者如冒發動大戰，除了早進墳墓外，實在沒有第二種下場。

醜劇中的小配角

國際札記

呂章

美國這次悍然侵略中東，向全世界大跳侵略者的脫衣舞，受到四面八方的斥責，爲天下正義所不容，已經進退兩難，醜態百出了。

人們在看醜劇，除了注意美國這個主角和它的搭檔英國之外，不妨也看看另一些小配角。他們都是美國的小嘍囉，每逢風吹草動，他們就跟在美國的屁股後面，叫囂起鬨，爲主子助陣，爲自己壯膽。他們這次也不例外。

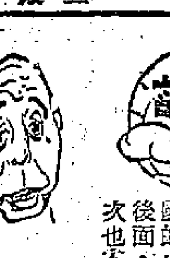

首先可看看岸信介政府：這種軍國主義者對於軍事侵略這一套，當然是看得很順眼的，要討好美國，更不會不賣氣力。但它自己以爲比別的美國嘍囉來得更聰明伶俐些，插科打諢，諸多作狀，它的代表在安理會先說對美國出兵中東，「表示遺憾」；隨即又認爲這是「既成事實」，要支持美國企圖盜用聯合國旗幟使美軍侵黎「合法化」的提案。據說恐平當時的要官「四分之三給人一種反對美國提案的印象，但最後知道他的意思還是支持美國提案的，全場之爲嘩然。」

後來，岸信介政府迎合美國的意旨，又提出擴大聯合國在黎巴嫩的觀察組，打算玩弄掩眼法，使被否決了的美國提案借屍還魂。這些打算，在正義的揭露下，自然也落空了。

作爲一齣醜劇看，岸信介這種做作，是可以增加劇情的氣氛的。

另一個配角是約旦國王侯賽因。他一面還自封爲早已瓦解的「伊約聯邦」元首，不斷叫喊美國出兵約旦，一面在向美英大使要求准他「遜位」逃往國外。他自承對國內局勢已沒有把握，約旦人民要求民族解放的怒潮，顯然使他坐臥不安，願意一走以求活命了。這副可憐的樣子，表演出來，自成一格。這也可以說明美英在中東的侵略如何激動阿拉伯人民的公憤，任何出賣國家人民利益者，定必岌岌自危，最後難逃厄運。

台灣蔣黨比侯賽因更起勁地在做着出賣祖國人民利益，取媚外敵的勾當。最近秉承美國的命令，作出種種配合，甚至不計死活地派機在閩粵沿海挑釁，蔣黨報刊在大喊「把握時機」。這樣製造緊張，妄圖爲美國侵略中東助陣，想起什麼「牽制作用」。這種行徑，只能得出一個結論，就是蔣黨在台灣已經活得不耐煩了。

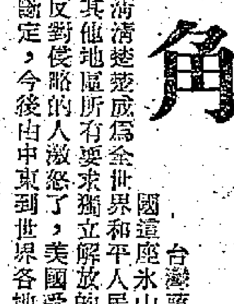

台灣蔣黨所依靠的美國這座冰山已在溶解。經過這次侵略中東，美國已清楚地成爲全世界和平人民的公敵。它已進一步把阿拉伯世界以至其他地區所有要求獨立解放的人激怒了，把全世界所有支持正義、反對侵略的人激怒了，美國受到萬方譴責，陷在四面楚歌之中。可以斷定，今後由中東到世界各地，一切發展都不會對美國有利了。

如果將來有人要寫美國歷史，說到這個帝國如何崩潰，這次中東的出兵，無疑是一大關鍵。——這還是指美國能夠推拱斂手，終於中止侵略中東而言。如果它敢冒天下之大不韙，繼續蠻幹下去，那麼，它的崩潰就是不久將來的新聞了。

蔣幫最近的瘋狂行徑，等於在冰山上跳舞，向着東方的太陽挑戰；等於爲紙皮破碎竹骨支離的紙老虎作倀；也等於向人吹噓過海泥菩薩的靈驗，自欺自騙。蔣幫賣國禍民之罪，已無可逭；現在呼應美國的罪惡行動，在遠東製造緊張，叫囂大戰，與遠東以至舉世和平人民爲敵，更是罪加一等，神人共憤，天地不容了。

人民日報對蔣幫的警告是有力的：休想妄動！無論有沒有美國的阻撓，中國人民是一定要解放台灣，使蔣賊難逃法網，並爲遠東與世界和平掃除美國所埋下的侵略種子的。對於這一神聖的責任，中國人民義不容辭。

蔣幫居然在大叫「時機已到」，如此「時機」，只是主演侵略醜劇者及其嘍囉們向自掘的墳墓開快車的時機，大限已臨的時機罷了。

蘇軍最近演習地區

答問

根據蘇聯國防部的決定，蘇聯空軍和陸軍最近會在外高加索和土耳其斯坦軍區進行軍事演習。參加外高加索軍區演習的還有蘇聯黑海艦隊。

外高加索軍區包括高加索山脈以南的阿塞拜疆、格魯吉亞和亞美尼亞等加盟共和國地區。這個地區位於裏海和黑海之間，土耳其和伊朗以北。

土耳其斯坦軍區包括中亞細亞土庫曼、烏茲別克、塔吉克和吉爾吉斯等加盟共和國地區。這個地區在裏海以東、伊朗以北。

盲目、盲目、盲目！

新聞評

千里

「盲目、盲目、盲目」。這是英國「每日鏡報」最近的一篇社論的題目，它論述的是英國出兵約旦，捲入侵略阿拉伯國家的戰爭旋渦的問題。社論說：「蘇彝士運河事件將作爲一個錯誤載入史冊，但是英國在約旦的登陸包含着甚至更加嚴重的危險。」因此，這篇社論對於英國戰爭冒險的結論，就是題目所標明的：「盲目、盲目、盲目」！

帝國主義者本來就是最狂妄的盲人，他們總是過高估計自己的力量，過低估計被奴隸的人民的力量；他們總是把自己的侵略算盤打得最如意不過，而總不肯承認今天是東風壓倒西風的時代，像他們祖先那樣橫行世界、「國旗不落」的「黃金時代」早已一去不復返了。不是嗎？美國英國派遣侵略軍進入黎巴嫩和約旦以後，立即陷入與全世界人民爲敵的空前孤立的泥坑裏。全世界都響遍了「美國兵滾出黎巴嫩！」「英國兵滾出約旦！」「反對帝國主義侵略！」「反對帝國主義干涉阿拉伯國家內政！」的呼聲。不僅阿拉伯人民表現空前的同仇敵愾，揭露了美英帝國主義的狼子野心；不僅蘇聯、中國和其他社會主義國家堅決譴責美英帝國主義的侵略罪行，全力支持黎巴嫩、伊拉克和全體阿拉伯人民的正義鬥爭，就是一切愛好和平和中立的國家，以至許多資本主義國家的統治階級，也對美英的侵略冒險表示憂慮、不滿和反對。奧地利和沙特阿拉伯就聲明不容許美國侵略軍的飛機假道它們的領空飛到中東去。美國原來打算再一次姦污聯合國組織，要它的侵略軍打上聯合國的旗號，就像在朝鮮戰場上幹過的醜事那樣。但是，這一點看來這次也辦不到了。

的確，侵略者今天處境的孤立和危險，前途的悲慘和黑暗是太明顯了。因此，盡管艾森豪威爾、杜勒斯、麥克米倫等抱着賭徒的僥倖心理，一意孤行，盲目亂撞；但是，就是英美統治階級的一些人物和資產階級的輿論，只要是頭腦稍爲冷靜一點的，也會看到他們的國家給拖到戰爭道路上去的危險。

在美國，合衆國際社和美聯社的消息都說：「在美國國會裏，議員們普遍顯出沉重和恐懼的樣子」，華盛頓瀰漫着一種從來沒有的「前途莫測的氣氛」。民主黨參議員漢弗萊則說：「我們仿做了英法兩國早已在阿拉伯世界失敗了的一套做法」。「紐約時報」更乾脆說，美國干涉黎巴嫩是一場「悲劇」。

在英國，情況也一樣混亂黯淡。工黨議員克羅斯曼斷言：「英國和美國在中東的這場賭博，將證明會像英國和法國在蘇彝士的賭博同樣輸得很慘」。美國議員漢弗萊埋怨美國效法英法「失敗了的一套做法」，而英國工黨議員比萬卻又抨擊政府，追隨美國的榜樣，將使英國「踏上沒有盡頭的毀滅的道路」。英國的「先驅論壇報」慨歎着，「進入中東，誰也不知道結果如何。我們正在進入黑暗之中……」。

爲什麼帝國主義發動侵略會得到這麼悲慘的處境呢？他們也許會想：我們的祖先和父輩不是橫行世界，爲所欲爲的嗎？這裏，英國工黨領袖蓋茨克爾也看到了道理的所在：「如果我們試圖用武力強迫中東國家接受我們的意志，重新建立起一種在十九世紀是可能的甚至是合理的，而在現代的情況下在我們看來是危險的和非常不適當的制度，那末我們只能說——上帝保佑我們大家吧。」——「十九世紀是可能的甚至是合理的」，在「現代的情況下」卻是「不適當的和非常危險的」，這就是全部的秘密！那麼，如果說，在十九世紀裏，上帝曾經保佑過這些殺人越貨、掠人土地的海盜們；在廿世紀的現代，上帝對這些人也要無能爲力了。

天下事

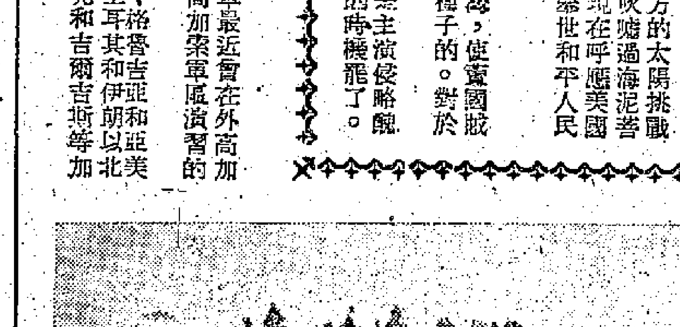

伊拉克的石油

國際常識

伊拉克是中東盛產石油的國家之一。據去年年底的估計，伊拉克的石油儲藏量達二百五十億桶，僅次於科威特、沙特阿拉伯和伊朗，在中東佔第四位。伊拉克年產石油約三千五百萬噸左右，僅次於科威特和沙特阿拉伯，在中東佔第三位。伊拉克是中東地區鋪設油管最多的國家，有五條油管從石油基地基爾庫克通到地中海東岸，共長達二千七百餘英里。其中僅兩條通到黎巴嫩海岸，一條通到敘利亞海岸的油管，每日最大輸油量達四十六萬餘桶。另外，伊拉克煉油廠也是中東有數的大煉油廠之一，日產量達四萬桶。

然而，由於費薩爾封建王朝一意執行出賣民族利益的政策，伊拉克的豐富油藏和龐大產油設備，都是屬於帝國主義石油財團的。遭受帝國主義掠奪的天然財富，給予伊拉克人民的並不是繁榮和幸福，而是悲慘的生活和無窮的災難。

近幾十年來，伊拉克的石油富源，一直是帝國主義在中東地區激烈爭奪的重要目標之一。第一次世界大戰以前，當伊拉克還在奧斯曼帝國的統治下時，英、德兩個帝國主義國家就已經在這裏展開激烈的爭奪了。戰後伊拉克淪爲英國的委任統治地。一九二一年，英國扶植了費薩爾王朝，承認伊拉克「獨立」，而伊拉克的石油資源也就隨着落入英國所佔有。美國對此當然是十分眼紅的。一九二二年，在所謂「門戶開放」的口號下，美國最大的石油財團新澤西美孚油公司和英國石油財團進行談判，經過複雜的勾心鬥角，終於聯合法國石油財團，一起打進了伊拉克油礦。從此，伊拉克石油資本合伙組成的伊拉克石油公司成立了。當時議定，英伊石油公司、英荷殼牌石油公司以及美國和法國的石油公司各取得百分之二十三點七五的股權。近年來，美國石油財團大力擴大勢力，已控制伊拉克石油公司的約二分之一的股權。

幾十年來，帝國主義國家從伊拉克榨取了巨額的利潤。據估計，伊拉克石油公司每年投資的利潤率約等於投資的百分之五十以上，往往在幾年以後就撈回了全部資本。而伊拉克所得的石油稅卻很有限。名義上，伊拉克石油公司和費薩爾王朝是按百分之五十對分利潤的。但是，石油公司的成本是很保密的，據估計費薩爾王朝的實際所得，僅佔伊拉克石油所得的純利潤的百分之三十五。

一幅侵略地圖

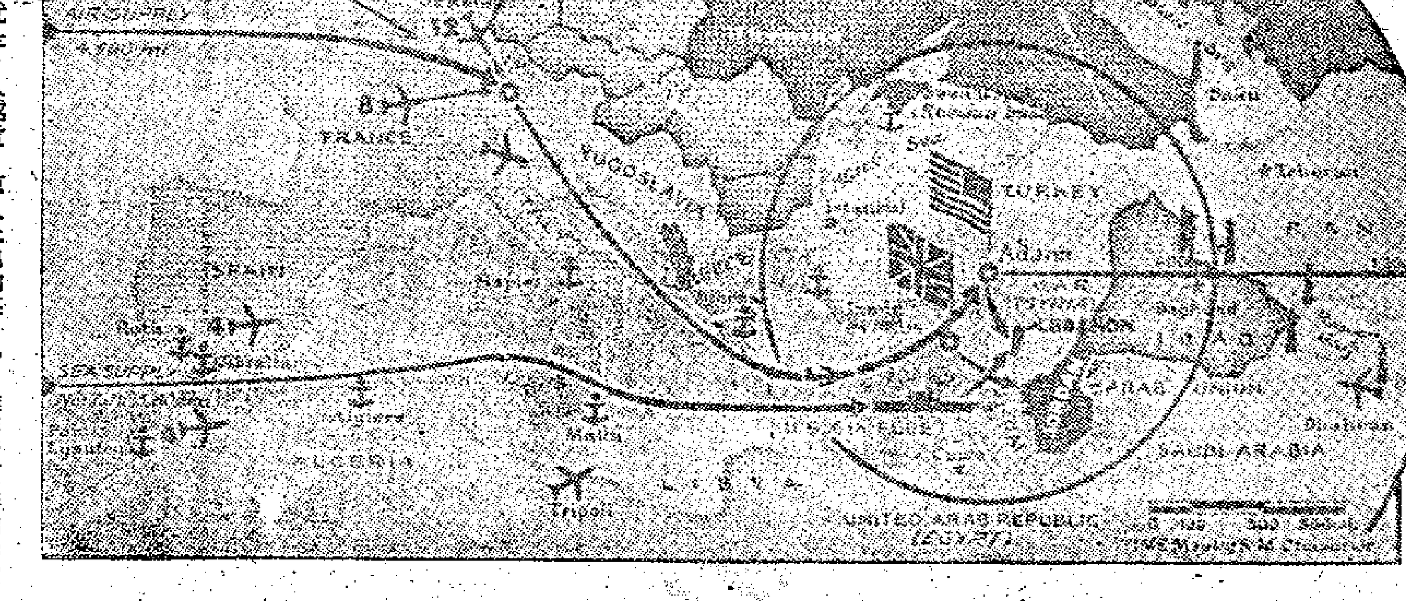

定於本月二十八日出版的美國「時代週刊」，刊載了這麼一張地圖，充分表現了美國對中東、對蘇聯的侵略意圖。地圖旁邊配合了一篇文章，裏面大言不慚地表示，對於美國這次軍事行動，「並不是沒有驕傲的」。文章還說，這就是美國要保持「沒有戰爭但像有戰爭」行動的證據，「海軍、海軍陸戰隊、陸軍、戰術空軍都表現了巨大的有限度戰爭的能力，而且大家都知道，在距蘇聯五百哩處維持巨大的美國軍事力量，就使於戰略空軍採用阻止性核子武器。」

黎巴嫩起義領袖

丁一

前總理雅非

阿卜杜拉·雅非是黎巴嫩的重要政治領袖之一，生於一九〇一年，爲伊斯蘭教遜尼派。他是貝魯特的著名律師，一九三八年開始當議員，曾數度擔任內閣總理。一九五二年九月夏蒙上台後，雅非任第一屆內閣總理。一九五三年曾任議會外交委員會主席。一九五六年英、法、以侵略埃及戰爭爆發時，雅非任當時黎巴嫩政府總理，主張和英、法斷絕外交關係，因而和總統夏蒙政見不合，辭去了總理職務。雅非下台後，參加和組織了反對政府親西方政策的民族運動，並於一九五七年四月組成「民族陣線」，要求維護黎巴嫩民族獨立，改變政府親西方的政策和民主選舉。雅非等領導的「民族陣線」是當前黎巴嫩民族主義運動的核心。雅非所主辦的「政治報」是該陣線的喉舌，在宣傳阿拉伯民族主義、揭露帝國主義陰謀和現政府反動措施方面起了重要作用。

舊總理薩拉姆

薩義卜·薩拉姆生於一九〇五年，爲伊斯蘭教遜尼派，貝魯特美國大學畢業。薩拉姆在未入政界前，從事經濟事業，是中東航空公司的創辦人之一，曾任該公司董事長。一九四七年開始當議員，以後數度充任總理和部長。一九五六年任雅非內閣的內政部長，積極支持雅非的政治主張。雅非內閣辭職後，薩拉姆從事反對政府的活動，是「民族陣線」的組織者和領導者，成爲黎巴嫩民族主義運動的重要領袖之一。一九五七年五月民族陣線號召罷工遊行示威，反對政府非法操縱議會選舉，薩拉姆率領隊伍參加遊行，被政府軍警擊傷頭部。薩拉姆現在是貝魯特人民起義軍的主要領袖。

舊總理卡拉米

拉希德·卡拉米是黎巴嫩著名政治領袖、北部的著名大家族阿布杜·哈米德·卡拉米之子。拉希德·卡拉米生於一九一九年，爲伊斯蘭教遜尼派。一九五一年當選議員，曾多次擔任內閣部長，一九五五年任內閣總理。他主張積極中立政策，反對帝國主義軍事集團，主張同埃及和敘利亞友好，反對政府的親西方政策。他是黎巴嫩北部民族主義運動的主要領袖，「阿拉伯解放黨」的創建者和現任主席。現在是黎巴嫩北部人民起義軍的領袖。

前部長瓊布拉特

卡邁勒·瓊布拉特是黎巴嫩中部山區信奉德魯茲教人的領袖之一，今年三十八歲。他的高原是該地區的酋長，現在瓊布拉特的家鄉穆克斯塔拉還保留有兩百年前建築的宮殿。瓊布拉特曾在英法研究法律、哲學，並數次到過印度，研究吠陀哲學。一九四七年開始當議員，曾任經濟部長，因反對當時政府而辭職。一九四九年組織了社會主義進步黨，現爲該黨主席。他強烈反對夏蒙連任總統，現在是舒弗山區人民起義軍的領袖。

小字典

中東近東包括哪些地區？

所謂中東、近東，不是固定的地理名詞，而是西歐國家根據它們的地理觀點而說的。他們習慣把西歐以東地區按照距離歐洲的遠近而分別叫作近東、中東和遠東。離歐洲近一些的地方，他們叫作近東；離歐洲遠一點的地方，他們叫作遠東；介於遠東近東之間的地方，叫作中東。這些名稱沒有明確的地理界線，並且隨着時代和[illegible]

當你進去以前，先想想能不能出來。

——阿拉伯諺語

台灣內外

蔣集團又叫囂「反攻」

戈健

美國嗾使蔣集團在台灣及大陸沿海製造緊張，以配合美國在中東的侵略行動；蔣集團於是一面大喊「反攻」，一面派美製飛機及艦艇四出騷擾。

由於蔣集團的軍事活動較前大爲頻繁，也由於中東戰火隨時可能擴大，因此台灣人心更爲浮動，秩序愈趨混亂。「應變」、「應變」，又成爲蔣集團報紙及蔣集團官員口頭上的新字眼。

「應變」兩個字，在九年前是蔣集團常用的「口頭語」，這兩個字包括各種內容，其中也包括着打仗，殺人放火，加緊強拉壯丁，徵用民間物資。

但是從蔣集團報紙關於「應變」的社論中，人們也可以看出台灣人民是如何憎恨美蔣，如何期待台灣早獲解放以享太平生活；人們也可以看出蔣集團準備怎樣加緊在台灣進行壓榨，來「配合」它們的軍事。

台灣一家報紙十九日的社論說：台灣「一部分人滿腹幽憤，抑鬱莫伸」，「整個社會充滿一片消沉景象，而缺乏活潑健旺的朝氣」；由於「三軍」的「奉令警備」，「使我們想起了目前的現狀與遠景，更使我們想起了軍民的配合各問題，我們眞不禁要爲我們後方人民鬆弛渙散的精神而憂心如焚！」「軍心如此，民氣又如此，我們眞擔憂，這樣的情形下，我們能夠經得起事實的考驗」。這一段話透露了台灣人民在美蔣統治下的痛苦，以及台灣人民對美蔣的決不支持。

台灣另一家報紙二十日的社論，大喊「行動，行動，行動」，要台灣「一千萬軍民」「負起」「反攻大陸的直接間接任務」，該報並且「建議」：「雷厲風行」「徵用私家車輛，鼓勵青年從軍，整訓民防部隊，發動人民捐輸」，「以備應付世變」；這一段話，也正透露了蔣集團要用台灣人民的更多的血汗與生命財產，爲美國侵略者効力。

台灣工商業紛紛倒閉 一個多月等於一年

蔣集團「新生報」公開如此承認

今年上半年，台灣工商業處境的惡劣程度已經「與日俱增」；最近，蔣集團的機關報「新生報」，也不得不在「社論」中大呼對「商業倒風」必須「予以密切注意」。

這篇「社論」一開始就承認：「到最近爲止的一個多月期間，台北市商行倒閉的數字，幾乎與正常情況下一年內的數字相等；倒閉的商號，多數負債累累，債務有多至二千萬元者」。

不久以前，「法新社」的台北電，也已經報道過：台灣「有四百二十四家商行倒閉，這些商行多數在台北」。

關於最近倒風的原因，台北市的官員在「市議會」答覆質問時說：倒風之盛，第一個理由就是「因爲商場利息太高」。「新生報」的「社論」，作了進一步的承認，它說：「工業與商業，息息相關，決沒有商業蕭條而工業仍能維持繁榮的道理」；「工商企業，並不是稍有虧損就會宣告倒閉，它們通常都要儘可能撐持下去；爲要撐持，就必須投下更多資金；但照目前的黑市利息，幾乎是任何正當企業都無法負擔；一有債務，就難免愈拖愈重，終至於積重難返。今天，許多工商企業都是在高利貸的重壓下掙扎，這種現象，確是我們所不能忽視的」。

但是，今天台灣的這個經濟情況的混亂，已經是「衆所週知」了。

即以高利而論，在台灣，商場利息三分五或四分，已經並非怪事，這是公開的利息，並不是什麼「黑市」了。這樣，每月即須付息三萬五千元或四萬元；利上加利，一年即須五十萬元左右。「徵信新聞」最近評論「高利」的壓力，舉出台北的一家皮革廠被「高利壓垮」，它說：這家皮革廠「每月必須付利息十八萬元，給其債權人」。台灣的工商業中，像這樣被高利壓垮的，已經是屢見不鮮的了。

乃是整個社會經濟趨於崩潰的具體表現。一九四九年以前，上海、南京、廣州等地的「高利」的事例，人們是記憶猶新的。

也正由於台灣工商業之受美國勢力的長期摧殘，受蔣集團的長期壓榨，於是美貨泛濫於台灣，台幣泛濫於市面；通貨膨脹，物價日漲；工商業不借債即不能苟延殘喘，不放款者不足以保幣值，高利即循環不已；如此，惡性循環，通貨愈脹，物價愈漲，人民生活愈苦，社會愈亂。

（吳東鳴）

它們需要「氧氣」

美國貨泛濫台灣，使台灣的工商各業苦難更深。

台灣工商業已經出現一片「倒風」。「聯合報」的評論說：台灣「工商業缺少氧氣」，「將瀕於透不上氣」。

該報說：台灣的「工商業是在萎縮之中，倒閉頻聞，大家叫苦」；最近一個多月的時間中，台北倒閉的廠商，包括染料業、化工業、木材行、布商、煤礦。廠商倒閉的家數之多，結果的數目之鉅，「已經超出正常情況，且有日漸增多的趨勢。」

該報說：倒閉的廠商中，「有不少是歷史悠久信譽素著的」，乃是由於人民日益窮困，市場購買能力低落，因而「生意一天比一天難做」。

由於美國以「美援」引誘台灣工商界，使台灣有一些工商界受害不淺。他們經過了種種手續，借到了「美援」，美國的剩餘機器以及美國的剩餘原料，另外在市面上借了許多債務，自己也投了不少血本，但工廠開辦起來了之後，「市面的購買力趕不上供給」，於是同業之間「出現了激烈的競爭現象，大家盡可能競相削價，所謂薄利傾銷」；在「蕭條狀態之下」，既要賠本賣貨，又要負擔日常開支，又要負擔利息；（從市面借來的錢須付利息，「美援」也須付利息！）一般廠商，就必然遭受倒閉的厄運。」這一篇話，是台灣工商業處境愈益艱難的寫照。（伍帆）

霍錫祥寄給王雲五的信

自港回祖國大陸後證明海外謠言不可信

谷春帆盼王雲五克服困難離台灣回大陸

（本報編者按：霍錫祥在國民黨時期曾任「郵政總局局長」，王雲五曾作過他的老師，現在台灣任「行政院副院長」。前年，霍錫祥回到大陸以後，體驗到社會主義生活的美麗和偉大，最近寫了這封信。）

雲五老師：

我早就有意給您寫信，以前只因回大陸不久，惟恐對於祖國還了解的不夠多，體會得不夠深切，所以拖到今天才寫。可是這兩年來，我是常常懷念着您的。

當您還在香港未去台灣之前，我常常到您府上領教。回想當時，您我對祖國的一切，實在了解得太不夠。那時我們顧慮得最深的有三點：一、怕我輩知識分子，尤其是曾爲國民黨服務過的人，可能爲中共所不容；二、怕您我所謂布爾喬亞或資產階級分子，正是世界共產黨鬥爭的對象；三、怕國內物資缺乏，即使回來，生活上必然遭遇困難。由於有了這些顧慮，更受到一些惡意的謠言的影響，我終於在香港逗留了六年之久，至今回想起來，眞使我悔。

幸而，在這一段時間中，留在大陸的舊同事們和親友兒女們，不斷地來信向我勸告，向我解釋，勸我早日回來。起初，我還是先入爲主，疑慮重重，以致蹉跎復蹉跎，直到一九五五年，方才有些心動。我眼見翁文灝、衛立煌等幾位回來之後，政府的優待，認清了黨的政策是寬大的，是說到做到的。因此，我自己對比一下之後，頓然心地開朗起來；所不能完全放心的，只在生活條件能否稱心這一點上。嗣後，經過考慮，決計先遣內人回上海居住半年，實地體驗。她的回信，又否定了我的顧慮。於是，我終於接受了她的提議，我於一九五六年自動地結束了六年多的流亡生活。這一番曲折轉變，我自問有責任誠實地奉告先生，否則我將愧對五十年來的這生之誼。

我回到祖國大陸以後，感到我們從前所夢想不到的太平景象，陸續不斷地呈現到我的面前來。這些情況，除非身歷其境，決不能親切了解；我自問若不是回來親身目睹，也決不敢輕於置信。眞所謂「百聞不如一見」。今天我可以說：「以現在的中國和過去相比，乃截然兩個世界。惟有做今天的中國人，才非常光榮的值得驕傲。」

我經過了兩年來親身觀察和實際體驗，覺得這裏的任何一個人，只要是擁護社會主義的，無論是知識分子，或者是資產階級，都能得着人民政府的信賴、關懷和照顧，更不必說是過去曾經對社會事業多少出過力量的人物。我對於這一點，是百分之百地肯定的。除了翁文灝、衛立煌兩人最明顯的事例以外，就以我自己而言，也的確如此。我過去對國家並沒有什麼勞績，解放以後，還由於認識不清，毫無理由地留住香港幾年，既一無所長，對新社會又絕無貢獻，可是，自從我回來以來，當局對我非但沒有任何歧視，而且，關懷照顧，眞可謂無微不至。我至今過着幸福的生活，含飴弄孫，頤養天年，若不是前年決然回來，那麼精神上物質上的苦痛，恐怕早非病軀所能忍受。

近據海外傳來消息，在海外的人們，有的人至今還顧慮回來以後，可能感到生活物資缺乏。可見海外謠言依然不少。以我一九四八年旅歐的生活經驗，和今天祖國大陸民食民用物資比較而論，我應該說：今天大陸的物品供應，除當年的瑞士和比利時以外，比較西歐任何國家，包括英、法、意三國，都有過之而無不及。我國在解放之前，生產事業混亂，殘破到那樣地步，先生和我都是局中人，不待細談；但自解放至今，物價穩定，全國普遍地家豐溫飽，昨今相比，事實勝於雄辯。今年春節，上海冷到零下十度，是十五年來最寒冷的一個季節，卻未凍死一人；若在十年之前，街頭不知要收拾多少具屍體！我自己由於患着長期胃病，經常吃着麵包、白塔油，兩年來，從未缺少，體重較在港時增加，心情也十分愉快，這也足以反證海外謠言的脫離事實。故舊中如有偏信此類謠言者，先生可把我的情形說給他們聽。

前年，我初到南京大女兒家小住了月餘，這幾年來，南京經過大規模改進，全城面貌一新，我所住的新住宅區，離開您以前所住的屋子不遠，想您對這一帶地區不會陌生。現在，這裏家家花園洋房的院子裏，樹木長得蔥蘢高大，綠化成茂林一片。春夏間鳥語花香，簡直像一座廣大的花園，從前住在此地的人，非富即貴，而今的大多數住戶，卻是教授先生們了。同時，玄武湖經整修一新以後，風景更加幽麗。其中還添了一座規模宏大的動物園。雨花台由一座荒山改建爲人民革命烈士陵，成爲人們憑弔遊覽勝地之一。夫子廟，莫愁湖，雞鳴寺，中山陵等處，同樣也經人民政府修葺，更加美麗，這些名勝古跡，我舊地重遊，頗多新的感受。前年初夏，我還到過安徽，參觀了淮南煤礦，淮南電廠，佛子嶺水庫，梅山水庫，合肥新市區等等新建設。以後又應郵電部朱學範部長的邀請，去北京參觀了幾個星期，實現了我卅年後重遊北京的宿願。當時觸眼所接觸到的，無一不是壯觀的奇蹟。北京的新建設，正如雨後春筍，蓬蓬勃勃，使我有不知從何處說起的感想。我只好總的說一句：如果我今天還留在香港，無論如何，很難相信，短短八年的建設，竟偉大到這樣；還得補上一句，這還不是祖國大陸建設的全貌。我想，也只有當您親眼看到時，您才能肯定它的眞實性。

近來幾個月裏，我每次經過虹口武昌路，德里口，我的腦子裏就又浮起了五十年前求學時的景象，一幕一幕地又重現在眼前，我禁不住舉步走進去，看看我們振華學校的舊址。當年的老師，自李懷霜先生作古後，只有您一人健存，但卻天涯海角。老同學只有黎照寰，與我有往來。年，他在郵局服務了四十年，解放後仍任天津市郵局副局長，前年年滿六十，照章退休，每月仍支原薪七成，住着公家房屋。他的子女都成長自立，夫婦倆生活得美滿愉快。去年我過天津，曾專誠去看他，暢談之下，對您的逗留台灣，感到非常惋惜。如果您能排除不必要的顧慮，毅然歸來，必能受到重視和歡迎。再，我去年在北京和谷春帆兄會面，他前年由郵政總局副局長調升郵電部副部長；可見人民政府用人唯賢，決不歧視留用人員。我和他也會談到留在台灣的朋友們，他也希望您能克服困難，毅然返回祖國大陸。倘還有不放心的事情，我誠懇地請師母先回來一趟，小住幾個月，就地體驗實情，舍間尚有餘屋，可以下榻。此外，您如有委遣，我必定盡力爲您辦到。

學生霍錫祥謹上

漫·談·插·花

美年

插花講究技巧，中外古今皆然，尤其是現代，早被認為是一種藝術，為主婦們所必修的科目。的確，以同樣的花卉材料，長於此道者，信手拈來皆成妙諦，而外行人攪起來便嫌單調呆板，毫無「手法」可言了。

花的材料應包括枝葉在內，並且枝葉是被認為非常重要的，所謂牡丹雖好須仗綠葉扶持是也。插一座花，並不限定只用其本身的枝葉，可以採用他種枝葉來作陪襯，效果時常很好。

簡單的說起來，花的處理可分為三部份。一是色調的配合，二是形態的均衡優美，三是容器的選擇，而這三者又是互相關連的，必需取得和諧一致，彼此呼應方能稱為佳作。色調既有濃、淡、明、暗之分，配合了相調和的形式，插成的花，姿態上便有輕快、明朗、沉着與澀滯之別了。

在形態的結構上，我們通常將她們分為垂直線、水平線、圓形等。可按照花的種類來自由運用。在小口的長身瓶子，插一兩枝硬莖的花，構圖上屬於垂直線，這時必需注意葉的運用，如用「唐菖蒲」的扁長葉子作扶搖直上的飛翔姿態，則應偏向一方，與低枝的花相呼應。用搖曳生姿的芒草則更能增加韻致，使姿態瀟洒、活潑，應用水平線與斜直線構成的三角形是時下流行的也是最討好的插法。附圖所示便是屬於這一類。用樸素的圓筒形容器，插的是極普通的洞尾菊，深紅和白兩色。安排得巧妙的是那兩朵較小的紅菊，使結構均衡而不呆板，再加上右方的幾枝百日草扶疏有緻，與左方末端的一朵白菊相呼應，同時更安定了直身的容器，使整個結構生動和諧清雅不俗。用淺盤作容器構圖又是垂直線的，這樣的插法，需要更精細的技巧，通常是將花偏向一邊，而後用拔葉來平衡結構。大凡插一座花都有一個主題，淺插法尤其注重主題的突出，明乎此，便能得心應手變化多端了。多多練習便能心領神會，不難有優美的創作。

插花的容器不必精細華麗，尤忌五彩繽紛，只要式樣合宜，美麗動人。顏色方面，無論貝殼、玻璃瓷都能插得，以乳白色、奶油色、灰色，或黑色為適宜，透明的無色玻璃也很好，這些素靜的顏色都更能襯托出花朵的嬌艷瑰麗，而替你的插花設計生色不少。

檯前禮貌

出外赴宴　主客須知

——流芳——

如果你今天是作為主客去赴宴，你是否要留意一下衣着呢？不管你是男主客或是女主客，請接受我的建議，把衣衫穿得整齊一些吧。整齊不就是考究，只求適當和整潔而已。譬如你是一位先生，只穿一件夏威夷襯衫去，坐在你的兩旁的卻是衣冠楚楚，相形之下，你不會覺得尷尬麼？即使你不，別人也可能那麼想的。穿得齊整些，不是重外表，這兒存在着一些禮貌上的問題。

入席的時候，因為你是主客，主人家一定會請你坐上席。這是他的禮貌，你無妨謙遜一下，但不宜堅持不坐。如果一直謙讓，那勢必影響主人的事前安排。若令其他客人們等候你而不能就坐，那是不太好的。

宴會開始，主人循例要向你和其他的客人們敬一杯酒，這時你要率先向他或她稱謝。這是大家要讓主客做的一件事，你要帶頭做，然後別的客人才好跟着向主人道謝。

主人向你敬過酒了，你當然也要借主人的酒回敬一下。敬了主人，再敬同席的人們。在禮貌上說，主客要先敬，然後由其他的人回敬和互敬。這樣，席上的氣氛就熱烈起來了。

如果你的酒量尚可，敬酒時無妨飲得深些。還多少表現出你對他們的敬意，也表現對主人這番款待的喜悅心情。倘使酒量有限，就不要勉強，在席上喝醉了，甚至爛醉，不僅自己不舒服，別的人看了也怪難受的。

吃東西，總以隨意一些為上，不要太拘謹。一拘謹了，主人家的事就多了，他會一次次為你夾菜，忙個不休。有一位常應酬的朋友告訴我，他每次赴宴，總控制一下肚皮，樣樣都來些，樣樣都不多，做到有始有終，讓主人家高興，對同席的人也有禮貌。這是經驗談，對於一個主客，尤有借鏡的地方。

吃的時候，稍微留心一下自己的動作，不妨礙左右，應該是好的。酒杯不要碰倒，筷子不要跌到地下，菜汁羹湯不要濺及人家身上，都是可以做得到的事。夾菜的時候，這個翻翻，那個撥撥，同席的人也許會覺得有礙公共衛生。一邊嚼東西，一邊高談闊論，偶而不慎，口水四濺，也很為不雅。面前的碗碟，骨渣堆集，同席的人看到，也會覺得不舒服。這些都是小事，但是如果不注意檢點，也就會損害你的檯前禮貌了。

因為你是主客，我得提醒一下，酒席完了的時候，你應該第一個離座而起，並向主人致謝。因為照一般習俗，主客不離座，其他的人也不便先起來。向主人道別時，也是如此。

宴客有一原則，要使「客至如歸」，上文我說過了。赴宴呢，也就有一個原則，就是「客從主調」。除了某些場合要表示一下謙遜外，客人最好還是聽從主方的安排。須知主方對於今天的宴席，可能有些既定的安排，如果不稍順從一下，就會影響他們的計劃。因此「恭敬莫如從命」這一句話，在這兒還是可以用的。

填色比賽　騎·木·馬

姓名：　　　　年齡：

學校：　　　　年級：

地址：　　　　性別：

抗議

大哥哥

梅麗下班回來，一走進門口，她就聽見孩子們鬧哄哄的聲音。但她覺得很奇怪，這與往日孩子們的爭吵不同。這一次，他們像非常憤怒地爭論着什麼。

孩子們一見媽媽回來，也不像往日那樣一下子圍攏過來，而是用激憤的眼光瞧着她。

「小玲，發生了什麼事？」媽媽看着孩子們，擔心地問，在她的想象中，他們中間一定發生了什麼不愉快的事。

小玲只點了點頭，並沒有說什麼。這更使做母親的感到不安了。

「媽，」隔了好一會，小玲才打破沉默，憤慨地說道：「他們是瘋子，他們是野蠻人！我們決不能饒恕他們！」

媽媽驚奇地看着孩子們，到現在她還不明白他們究竟在搞什麼。她只得試探着問道：「安靜些，好好的說，誰欺負了你們？」

「美英帝國主義！」孩子們不約而同的大聲說。

「呵，」媽媽一下子明白過來了。她既吃驚又高興，她的孩子們也關心起世界大事來了。她的心也和孩子們一樣，為憤怒所激蕩着。作為一個普通的母親，她無論如何也不能眼看着戰爭的火燄來吞噬她的孩子。對這位母親來說，戰爭的苦難她是嘗夠了，她永遠也不會忘記三年零八個月的地獄一般的生活。可是現在，美英帝國主義不顧世界人民的堅決反對，派兵侵略黎巴嫩和約旦，造成了中近東局勢的緊張，把世界推上了戰爭的邊緣。

在她的心裏，有着和千百萬個母親一樣的聲音：斬斷侵略者的魔爪！保衛世界和平！她為她的孩子感到驕傲，他們已經認清楚了應該熱愛什麼和憎恨什麼。她激動地說：「是的，孩子們，帝國主義魔鬼在欺負你們，也在欺負世界上每一個熱愛和平的人！可是，我們能忍氣吞聲被他們欺負嗎？」

「當然不能！」這是孩子們堅定的回答。

媽媽取了一張白紙，在上面寫上了一句斥責帝國主義的話，然後對孩子們說：「把你們的名字寫上，讓帝國主義看看我們的力量！」由小玲開頭，全家人都莊嚴地寫上了他們的名字。連老奶奶也要小玲捉着她的手簽了名。媽媽說：「明天我就把這封抗議書投到報社去。」

接着她又溫和地笑道：「孩子們，別害怕，我們和平的力量，比帝國主義的力量大多了，我們一定會保衛住和平！如果帝國主義不自量力，那等着他們的，就只能是徹底的毀滅了。」

電視與孩子

·秀秀·

去年本港開始有電視，我家因好奇，也裝置了一座。電視機分兩種，一種是落地機，比較大安放於地面，另一種是台機，放在桌子上的，據看過兩種電視機的人說，落地機較台機清晰。我家自從裝了電視之後，最初一個時期，因為新奇，孩子們特別愛好，每日準時開放電視，時常因貪看電視而影響溫習功課。為了不妨礙孩子們做功課，我曾經想拆除它，經過考慮之後，認為電視除了娛樂之外，還可以增加我們的見聞，所以改變我的主張，暫時保留。首先和孩子約法三章，由星期一至星期五每晚除了九時至九時一刻放映新聞片，不得隨意開放，這一規定嚴格執行，毫無通融餘地。另訂出一個時間為工友們看的節目，每週遇到放映粵語片時，認為值得一看的，只要與她們的工作時間不衝突，讓工友們娛樂一下。星期六晚及星期日下午，孩子們如果有空，可隨意開啓電視，但也有兩個限制：（一）就是看到電視所放映的認為無意義或庸俗的，即刻關掉。（二）每次看電視不得超過二小時，免得有傷目力，此規定執行以來，尚稱滿意。

看電視時與電視機的距離最好在六呎至九呎之間，過遠或太近，對於目力都不相宜。

我們大半喜歡看的是新聞片，如本港當天的新聞，晚間在電視中就清晰可見，而且時常可以看到熟人在電視機上露面，所以令人頗感興趣，其他如世界新聞有時也有值得一看的，我們坐在家裏，能看到和聽到世界上的新事新物，可以增加我們的見聞，電視作為活動教材來應用，我想是非常有意義的。倘若想學習英語，藉電視來訓練聽覺也有很大的幫助。

如果電視能選映有教育或有意義的影片，每週能邀請名音樂家或歌唱家在電視中演出，另外能放映一些關於世界上名勝地區的風景或各地區不同的風俗習慣，那末電視的價值就更可提高一些。現在本港的電視節目，有時實在嫌貧乏，所映的影片大半都是多年舊作，因此大家對於電視的興趣，漸漸淡了下來，如果電視的節目不改善，那末觀衆是會因不滿足而減少的，所以必須經常換節目，增加健康而又有趣味的內容。

林多畫

原來是孖仔

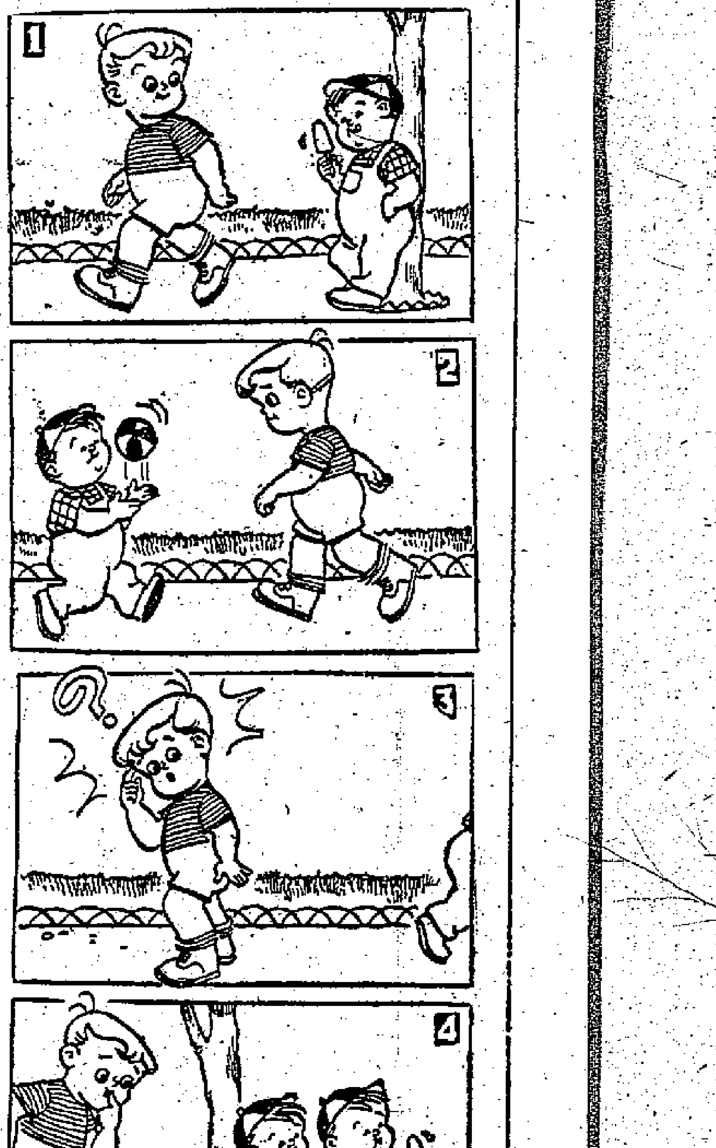

新款鬆身褸

——恩——

懷孕的女士們想做件鬆身褸嗎？讓我來介紹一種既好看又簡單的式樣給大家參考，這件褸是大圓領，不上領，前胸抽褶，胸口一個蝴蝶結，很別緻。

假定尺寸是：肩三十七公分，夾闊二十一公分，胸圍八十八公分，身長六十六公分，這樣可買一碼闊的料子 7/4 碼，其他身材可按尺寸量身照做。

圖一

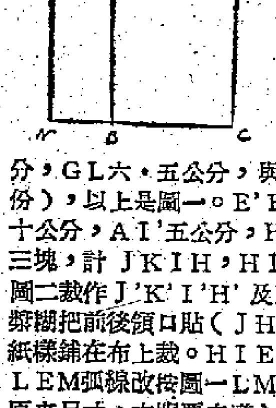

先用紙裁個半邊圖樣，如圖一圖二：AB六十六公分，AD一八·五公分，AE二十一公分，EF二十四公分（胸圍的 1/4 加二公分），BC二十四公分，DG三·五公分，AH十公分，AI十二公分，HJ及IK各三公分，GL六·五公分，與E點畫一曲線，EM，NB各十二公分（抽褶份），以上是圖一。E'F'及B'C'各廿二公分，D'G'三公分，A'H'十公分，A'I'五公分，H'J'及I'K'各三公分，以上是圖二。圖一裁成三塊，計JKIH，HIELG'，LEMNCF。圖二裁作J'K'I'H'及H'I'B'C'F'G'兩塊，用漿糊把前後領口貼（JH及J'H'線）接合，把四塊紙樣鋪在布上裁。HIELG，LEMNCF（其中LEM弧線改按圖一LM虛線裁，否則抽褶後會不夠原來尺寸，衣服要走樣），I'B'C'F'G'各裁兩幅。把領口貼在KI這一頭加長八公分叠合裁兩條，K'I'處不剪開，另裁胸貼闊三·五公分長五十八公分，再用碎布裁幾條作中口貼，備滾夾時用。

圖二

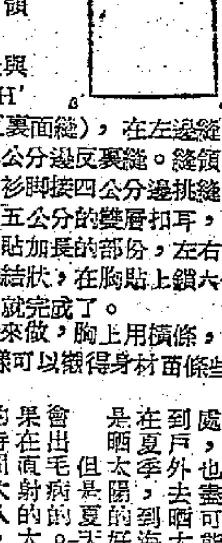

肩及MN線各留二公分縫口，衫腳留四公分，領口貼留半公分，其餘均留一公分。

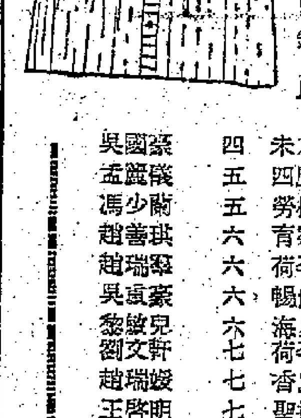

縫法：MEL抽褶後與GLE接縫，再把HG與H'G'接縫。縫夾（上貼邊反裏面縫），在左邊縫上胸貼（反出面）。右邊接二公分邊反裏縫。縫領口貼，FC及F'C'接縫，衫腳接四公分邊挑縫。另用布縫一條闊半公分長五公分的雙層扣耳，叠合釘在I點上用來錚領口貼加長的部份，左右對錚，不必打結而自成蝶形結狀，在胸貼上鎖六個鈕門，釘上鈕子，鬆身褸就完成了。

這種褸最好用條子布來做，胸上用橫條，胸以下用直條。（如圖示）這樣可以襯得身材苗條些。

點心兩款

蘇茲

（一）炸香蕉

材料——香蕉一磅，鷄蛋一隻，自發粉（SELF RAISING FLOUR）二兩，生油半斤，香草精，糖粉等。

製法——自發粉二兩，用篩篩過，盛碗中待用。鷄蛋一隻，去殼用筷子攪擊之，加清水二兩，然後徐徐倒入自發粉中，調成薄糊狀，加香草精數滴。將香蕉去皮，切成吋許長之小段，分數次倒入調好之自發粉中拌勻。將生油半斤倒入鑊中，見起煙即將火略減低，用竹筷挾將香蕉逐件入油鍋炸之，片刻即要翻面，見香蕉炸至黃金色即取出，待全部香蕉炸好後，灑糖粉於其面上，吃起來更够甜味，以上份量可供四五人食用。

（二）煎葱爛麵

材料——上海幼麵一斤，葱半斤，生油、鹽、醬油、味精等。

製法——開洋（乾蝦米）三兩，用溫水浸之。將葱洗淨切為兩段，放入油鑊煎之，待葱炸成褐色，加水六杯，同時將浸好之開洋倒入同煮。約廿分鐘後，把麵放入鍋中，加鹽及醬油配合自己口味而加減，另加味精少許，待麵煮熟透後，熄火燜片刻，則麵滑味香，非常可口。如果愛吃辣的，略加辣椒或古月粉（胡椒粉）均可。

日光和健康

誰都知道曬太陽對我們的身體有益，特別是對孩子們。因為日光可以改善身體內的新陳代謝，增強神經系統，並且能提高一般的抵抗力，來促進孩子們的發育和健康。日光中的紫外線還有殺菌作用，又可以使我們身體內的「膽固醇」變成維他命D，有了維他命D，就能促使人體吸收食物中的鈣和磷，而鈣和磷是人體生長不可缺少的東西，因為它是構成骨骼的主要部分。所以正在生長發育時期的孩子們，假如缺乏陽光，就會缺乏鈣質，可能引起佝僂病，例如出牙遲、骨軟、胸小、腿彎、頭小等等。

一般的家庭都已經認識到日光對孩子們的好處，也盡可能讓孩子們到戶外去曬太陽，特別是在夏季，到海邊游泳更是曬太陽的好機會。但是夏天曬太陽常會出毛病的。夏天，如果在直射的太陽光下曬的時間太久，可能引起日射病和灼傷。日射病，平常說起來就是中暑，是由於日光中的紅外線直接作用於腦部的結果。這種病起初是感覺頭痛、頭暈和臉部發紅，嚴重時甚至會嘔吐、惡心和神智模糊。灼傷是由於紫外線照射過多的結果。我們在海灘時間過久，晚間皮膚會發生痕癢，會紅、腫、甚至起水泡，有時可能嚴重到全身不舒服和頭痛發熱，就是這個緣故。

預防灼傷和日射病的方法，便是限制夏天在太陽光下逗留過長的時間，特別是孩子們，不可在炎炎烈日下遊戲和活動。在沙灘上，記着給孩子戴一頂草帽或涼帽保護他們的小頭顱。（靜）

科學家米丘林

名人故事

張洪怡編寫

五、理想實現了

米丘林的果園裏，已經長滿了各種各樣的小樹，再要做更多的實驗，就很困難了。

一八八七年秋天，他另外找到一塊比較大的土地，決定搬家。但是因為沒有錢，直到第二年才把它買下來。買了這塊地以後，他身邊剩下的錢，連買輛馬車也不够了。

他只好和家裏的人，用肩膀扛着挖起來的果樹，一趟一趟往新買的土地上運去。

一八八九年，他辭掉了火車站的職務，專心在自己的果園裏工作。這樣，他和他家裏的人，就要過更艱苦的生活。他們經常只能啃些黑麵包，有時還得餓肚子。

他要做的工作——改變果樹的本性，真不是一件容易的事情。他用過各種各樣的方法，做過幾千幾百次實驗，克服了數不清的困難，但很多次都失敗了。

不過，他從不灰心，總是耐心地繼續做下去，直到後來，才漸漸找到了改變果樹本性的方法。

起初，他採用的辦法，是把南方果樹的枝條，嫁接在北方的果樹上。嫁接就是把一種樹的枝條，插在另一種樹的樹幹上，讓它們生長在一起。他想用這種辦法，來改變果樹的本性。為了做這種實驗，他整整花去了十多年時間。

但實驗的結果，嫁接的枝條一到冬天就凍死了，有的雖然一時沒有死，經過幾個冬天，也還是凍死了。

米丘林研究了失敗的原因，決定採用另一種辦法。

這種辦法，就是選出一些比較好的南方果樹的種籽，把它們帶到比原來生長的地方北面一些、寒冷一些的地方去，把它們種植起來。等到長大結出種子，再帶到更北面、更寒冷一些的地方去種起來。

這樣，一步一步向北面寒冷的地方移動，每次移動幾百里路，鍛鍊它們，讓它們慢慢地變成耐寒的果樹。

他用這個方法，第一次實現了自己的理想，叫南方果樹在北方生長起來了。在這些果樹裏面，最有名的是櫻桃、葡萄和杏子等。

但是，這個辦法有很大的缺點，就是花費的時間很長。

米丘林再繼續研究，後來發現了一個更好的辦法。

他拿南方梨樹的花粉，撒在北方梨樹的花蕊上，結出來的便是有些像北方又有些像南方的梨子。再把這種梨的種籽，埋在雪裏過冬，等到長出苗來，又把它栽在不肥沃的土地上，用這種辦法來鍛鍊梨樹，讓它變得更能耐寒，最後便結出了米丘林所理想的又大又甜的梨來。

家庭與兒童

為小朋友服務

祖國小朋友通訊

親愛的香港小朋友：

我們雖然放了暑假，卻並沒有整天嬉戲，我們在家裏溫習功課，讀報紙，看故事書，有時候也和同學們過集體生活，游水、看電影、做輕微的勞動。最近我還參加了服務里弄小朋友的工作。

前幾天，有空在家裏的時候，我就和小姪子姪女們玩。我的小姪子名叫偉偉，今年八歲了，剛讀一年級。長得挺好玩的，紅紅的臉蛋，亮晶晶的眼睛，結實的小身子。他頂喜歡聽故事了，每天晚上都要纏着我講個故事給他聽：驕傲的小白兔呀，怪老人呀，還有海軍叔叔打勝仗的故事。他自已說將來要做個海軍。

有一天下午，我正在看一本童話，預備晚上講給偉偉聽。忽然從弄堂裏傳來幾聲鑼聲，然後就是小孩子們高興的喧嘩聲：「我要，我要。」「大家快些來！」「給我，給我。」可是不一會，馬上又安靜下來了。我正想出去看看，偉偉連跑帶跳進來了，拖住我的衣服往外拉：「姑姑，出去聽故事去。」我莫名其妙的跟了他出去，一看卻使我非常驚奇：那些平時慣會搗亂的小傢伙們現在一個個都在斯斯文文的看書呢！

小朋友們：你們如果看到了當時的情景，也一定會覺得很有興趣。十個女孩子，掛着紅領巾的，年紀都不過十三、四歲。推着一部小孩坐的搖籃車，車裏堆的不是小孩，儘是連環圖畫和淺顯的故事、童話書。其中二個女孩子負責把書發給小孩子看。五個女孩子照顧他們守秩序，不把書弄髒弄破。那些平常專會搗亂的頑皮的小孩子一下子都安靜得叫你認不出他們了，他們看得那麼出神，有的竟出神得把舌頭都伸了出來。

還有三個女孩子則帶領了一些更小的，還自己看不懂書的小孩子們——像偉偉等——坐成一個圓圈。一個女孩子講故事給他們聽，她講了一個小動物的故事，又講了一個解放軍叔叔的故事，她講得那麼好聽，有聲有色，小孩子都聚精會神地聽着，瞪大了小眼睛。有時突然一個小孩叫了起來：「後來怎麼樣？」那位小姊姊就說：「別心急，聽下去。」小朋友們有時歡呼，有時憤怒，有時悲哀，緊緊地盯住講故事的小姊姊。

講完了故事，他們又做遊戲，每個小朋友都樂得笑呵呵的。一直到傍晚六點鐘，十個女孩子才又推着搖籃車回家，一路走，許多小孩子跟在後面喊着：「姊姊，明天再來呀！」她們也回答：「明天來！」其中一個，大約是隊長吧，還說：「下回來給你們放幻燈。」

這是多麼有意義的工作啊，第二天，我便自動參加了。

黃明由上海寄

「開拖拉機」填色比賽入選名單

吳國森	四	未入學
孟麗儀	五	四廠工會
馮少蘭	五	勞校
趙善琪	六	育羣
趙瑞霞	六	荷李活官立
吳貴豪	六	暢修
黎敏兒	六	海星
劉文軒	七	荷李活官立
趙瑞媛	七	香島
王啓明	七	聖提摩太
周月好	七	自由
陳建雄	七	漢華
郭達棻	八	培僑
吳文運	八	寶血
岑冠楷	八	勞校
王鳳娟	八	失學
劉國明	八	煥南
嚴裕忠	九	用明
楊婉貞	九	嘉諾撒
何少龍	九	衛文
蔡麗治	九	培僑
容乃森	九	聖安東尼
黎光明	九	高平
梁煥芳	九	英華
黃小玲	九	南英
麥彩玲	十	勞校
伍笑歡	十	漢師
冼文光	十	大同
胡碧霞	十	嘉諾撒
黃偉桂	十	木匠工會
冼瑞貞	十	兒童書院
劉紀嶽	十	培正
楊令偉	十	漢華
文麗英	十	金銀貿易塲
馮雪梅	十	信修
鄭渭民	十一	大同
王強輝	十一	衛文
麥燕芳	十一	大同
歐陽世凱	十一	雙峰
張景鴻	十一	培基
周嘉菁	十一	深水埗
高英芝	十二	諸聖堂
梅寶靈	十二	勞校
許羽鈞	十二	北角官立
袁宗枝	十二	摩托工會
鄭添明	十二	香島
麥錫恩	十二	兒童安置所
梁葆真	十三	導羣
蕭國才	十三	香島
周國文	十四	勵志

請入選小朋友，以及今天及上期（七月廿四日）在本版有兒童作品發出的小作者們，今天上午十時至下午五時到本報門市部領獎品。

小作者園地

石澳游泳記

黃文彬

七月十三日是星期日，天氣很熱，爸爸帶我們去石澳游泳。天一亮我們立刻起床，吃了麵包鋪好床後，便到筲箕灣九號巴士站坐車去石澳。到了目的地後，我們換上了游泳衣，等待爸爸帶我們下水。正要下水的時候，我的水泡忽然壞了，爸爸對我說：「你在沙灘玩，我帶弟弟先下水。好不好？」我只好答應了。於是我便在沙灘玩沙堆，挖水塘。玩了一回，爸爸就走來帶我下水了。我最大的弟弟是很大膽的，他看見我和爸爸下水，便除下水泡給我用，獨自跑到淺水裏玩。爸爸叫我學在水裏呼吸，但我很害怕。爸爸說：「弟弟就快學會了，你還不學？」我只好浸下水中，但是浮不上來，後來爸爸拉住我的手，我把頭埋入水裏，又不會在水裏呼吸，很快就要抬起頭來。經過幾次試驗，結果仍然很害怕。到後來，我鼓起勇氣再跑進水裏，恰好海浪打來，險些兒把我捲走。我趕緊朝爸爸那邊走，當我快到爸爸面前時，忽然又一個大浪打來，把我打下水去了。我大聲叫爸爸，爸爸聽不見，我又再叫時，爸爸才聽見了，他立刻把弟弟的水泡給我，把我拖上岸去。爸爸一邊走一邊對我說：「你剛才那樣是很危險的，如果爸爸聽不見你叫，你就會溺死了。」經過這次以後，我再不敢單獨游水了。

釣到了

洪羅鳴（十四歲）

學了教別人

吳美堅

香港的環境不好，有很多小朋友都是應該入學讀書的時候，但他們都沒有入學讀書的機會。這就是因為他們的父親沒有這麼多的錢來供他們唸書，他們就只好在街上流蕩，學了不少的壞習慣，這些都是因為環境所造成的。

我現在有書唸，我應該努力學習，學到的知識還要教給別人，使他們也得到一些知識。

誠實

王富泉

有一天，媽媽給我一元去買糖，我走到雜貨店買了一斤糖，店員找回四元五角給我，我立刻說：「我給你一元，你應該找回五角我才對，為什麼你找回四元五角我呢？」店員拍着我的背說：「小弟弟，是我弄錯了。你這樣誠實，真是一個好孩子了。」我回到家裏，心裏很高興。

種花

王富泉

上個月，我到一個同學家裏去玩，那同學給我幾顆種籽，回來以後，我買了一個花盆，把那幾顆種籽種了。我天天澆水，過了幾天，就發芽漸漸長大了。

有一天，我放學回家，看見有一棵花不知給誰折斷了，我立刻把它種回泥土裏，過了幾天，那棵花又生長起來了，而且長的比以前還好。我高興極了。

第一次投稿

李健叡

前幾天，我無意中拿起一張舊的大公報看看，忽然看到兒童版中有一個小作者園地，我真是高興得不得了，因為，這正是我們小學生發揮作文的好機會，我就立刻寫了一篇文章，寄到大公報去。

到了星期日，我很緊張的拿起今天的大公報的兒童版看，啊！我真是高興極了，原來我的作品刊出來了。

我並不是為能得到獎品而高興的，而是因為我第一次投稿就有這樣的收穫。

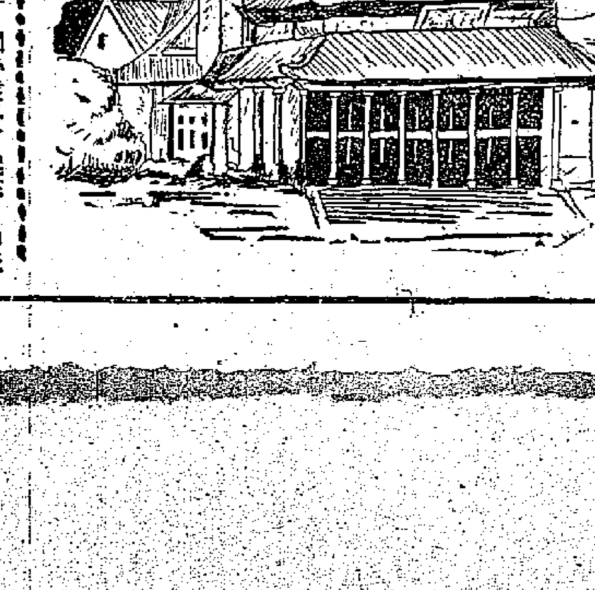

中山紀念堂

周國文（十四歲）

愛護集體　關心同學

李麗華

這學期我們學校裏提出兩個要求，要求同學愛護集體和關心同學。

愛護集體，關心同學是我們學生應該做到的事。有一次，我放學回家，在路上看見學校門外，有很多學生在吵鬧相罵，又看見別一兩個同學在吹亞飛口哨，這種行為就表現出他們沒有愛護集體。

我們要做到愛護集體，關心同學，應該聽老師的話，好好學習，同學有什麼困難，就應該幫助他克服。不要吹亞飛口哨，不要在街上打架和吵鬧，因為這會破壞學校和班的名譽。

和平鴿

王富泉

我們學校養了十多隻鴿子。先由老師養熟了才給我們養。每天我一上學先餵了鴿子才去玩，放學了，我把地板打掃清潔，給它喝水又把洗身水換過。

有一天，走來了一些麻雀，把鴿子的食物吃完了，鴿子沒有的吃，那怎麼行？我們就放了一個網在地下，又放一些米，不一會兒，麻雀飛來了，看見米，就搶吃，我一手把網一拉，那些麻雀就被嚇走了，鴿子就能平安地吃東西了。

友誼

鄧潤明

星期六，算術測驗的時候，因為我忘記帶鉛筆，所以不能參加。先生已經把題目寫在黑板上，我的心裏急極了。忽然，有人在背後叫了我一聲，我轉頭一看，原來是一個同學把一枝鉛筆遞給我，他說：「借給你用吧。」我得到他的幫助，便解決了這次困難。事後，我才知道友誼的可貴，友誼的快樂。